

# **RAPORT**

## **O STANIE GMINY DYNÓW**

### **Za rok 2022**



**GMINA  
DYNÓW**

**MAJ 2023**

## **Szanowni Państwo,**

*Stosownie do art. 28 aa ustawy z dnia 8 marca 1990 r. o samorządzie gminnym przedkładam Raport o stanie Gminy Dynów za 2022 rok.*

*Burzliwe wydarzenia międzynarodowe ostatniego roku, których skutki odczuwamy wszyscy - między innymi w postaci rosnącej inflacji, dowodzą, jak ważną rzeczą w naszym życiu jest stabilność. Stabilność na poziomie gminy to przede wszystkim zachowanie tempa wzrostu i tą drogą wytrwale podążamy.*

*Rok 2022 był dla nas wszystkich rokiem trudnym, ale dla Gminy Dynów pod wieloma względami bardzo dobrym. Zrealizowaliśmy zaplanowany i kilkakrotnie w ciągu roku zmieniany budżet. Był to dla mnie okres wyjątkowej pracy na rzecz mieszkańców.*

*Miniony rok był bogaty w inwestycje - zarówno te zrealizowane, jak i w kwestii pozyskanych pieniędzy, na te które zrealizujemy w tym i kolejnym roku. Dzięki dofinansowaniu jakie pozyskaliśmy w ramach Polskiego Ładu i FOGR-u zmodernizowaliśmy w ubiegłym roku blisko 15 kilometrów dróg gminnych. Dzięki współpracy z samorządem powiatowym realizowane są zadania dotyczące dróg powiatowych na terenie naszej gminy.*

*Wiele zmian zachodzi w naszym otoczeniu. Rozwija się m.in. infrastruktura drogowa i oświetleniowa, docieplane są obiekty użyteczności publicznej. Działania mające na celu rozwój naszej gminy prowadzone są intensywnie od kilku lat i nie zwalniają tempa. Na początku roku 2023 ogłoszony został przetarg na budowę nowej oczyszczalni ścieków w Bachórze, co jest priorytetem dla naszej gminy. W zrealizowanych przedsięwzięciach nie brakuje także zadań związanych z budową nowoczesnego oświetlenia, które wpływa na bezpieczeństwo rowerzystów i pieszych.*

*Kiedy trzy lata temu w Polsce wybuchła pandemia koronawirusa mieszkańcy Gminy Dynów stanęli na wysokości zadania. W 2022 roku mieszkańcy Gminy Dynów kolejny raz udowodnili, że mają wielkie serca. Na odzew na apel o wsparcie dla Ukrainy nie trzeba było długo czekać. Od razu rozpoczęła się organizacja zbiórki przedmiotów i rzeczy najpilniej potrzebnych ludziom uciekającym z kraju ogarniętego wojną oraz tym, którzy zostali, by bronić swojej ojczyzny. Nie zabrakło wśród nas również tych, którzy przyjęli obywateli Ukrainy pod swój dach. Wspominam o tym, by podkreślić, że nawet w najtrudniejszych chwilach jest w nas nadzieja i siła, by przetrwać trudności.*

*Zrealizowaliśmy także wiele wydarzeń patriotycznych, kulturalnych i sportowych, takich jak m. in. uroczystości upamiętniające najważniejsze święta narodowe, obchody*

*ważnych rocznic, dożynki miejsko-gminne, pikniki itd. Dziękuję Państwu za Waszą liczną obecność i wspólnie spędzony czas.*

*Osiągnęliśmy bardzo wiele, ale to tylko dzięki intensywnej pracy i dobrej współpracy, za którą dziś bardzo serdecznie wszystkim zaangażowanym w rozwój naszej gminy dziękuję. Jak podkreślałem na sesjach Rady Gminy, realizacja naszych ambitnych planów i projektów nie byłaby możliwa bez wsparcia życzliwych nam przedstawicieli władz różnego szczebla, a także bez współpracy m.in. z naszymi Radnymi, Sołtysami, druhami z Ochotniczych Straży Pożarnych, pracownikami Urzędu Gminy w Dynowie i jednostek organizacyjnych gminy. Ale przede wszystkim, te pozytywne zmiany nie byłyby możliwe bez zaangażowania i współpracy całej naszej społeczności. Przed nami kolejne lata pracy, więc proszę wszystkich o wsparcie, bo sukces możliwy jest tylko przy dobrej współpracy!*

*Zdaję sobie sprawę, że trudno jest na kilkudziesięciu stronach zawrzeć wszystkie informacje i wydarzenia, które są ważne dla mieszkańców. Mam jednak nadzieję, że materiały zawarte w raporcie, choć w pewnym stopniu przybliżą Państwu zakres realizowanych w gminie przedsięwzięć.*

**Wojciech Piech**  
**Wójt Gminy Dynów**

## Spis treści

<b>1. SYTUACJA SPOŁECZNO-GOSPODARCZA</b>	<b>3</b>
1.1. Wprowadzenie	3
1.2. Informacje podstawowe o gminie Dynów	3
1.3. Położenie geograficzne i podział administracyjny Gminy Dynów	4
1.4. Demografia	6
1.5. Ludność na podstawie rejestru mieszkańców i ewidencji ludności	6
<b>2. KIEROWANIE I ZARZĄDZANIE GMINĄ</b>	<b>10</b>
2.1. Rada Gminy Dynów	10
2.2. Wójt Gminy Dynów	17
2.3. Urząd Gminy	17
<b>3. SYTUACJA FINANSOWA GMINY DYNÓW</b>	<b>22</b>
3.1. Finanse Gminy	22
3.2. Plany początkowe i zmiany budżetu	22
3.3. Dochody budżetu Gminy Dynów	24
3.4. Wydatki budżetu Gminy Dynów	27
3.5. Fundusz Sołecki	32
3.6. Podatki i opłaty lokalne	37
<b>4. OŚWIATA</b>	<b>39</b>
4.1. Uczniowie w placówkach oświatowych na terenie Gminy Dynów	39
4.2. Pracownicy w placówkach oświatowych na terenie Gminy Dynów	41
4.3. Koszt utrzymania szkół podstawowych w 2022 r. - wydatki bieżące (bez wydatków majątkowych)	44
4.4. Organizacja dowozów uczniów	46
4.5. Średnie wyniki egzaminu ósmoklasistów 2022	47
<b>5. GOSPODARKA NIERUCHOMOŚCIAMI</b>	<b>48</b>
5.1. Własność Gminy Dynów	49
5.2. Podziały i rozgraniczenia	51
5.3. Ewidencja porządkowa nieruchomości	52
<b>6. DROGI I INWESTYCJE DROGOWE</b>	<b>52</b>
6.1. Roboty i inwestycje drogowe	55
6.2. Prace remontowe i inne	58



6.3. Pozostałe działania i inwestycje _____	60
<b>7. BUDOWNICTWO I OCHRONA ŚRODOWISKA _____</b>	<b>71</b>
7.1. Budownictwo _____	71
7.2. Ochrona środowiska _____	74
7.3. Gospodarka odpadami _____	77
<b>8. POLITYKA SPOŁECZNA I RYNEK PRACY _____</b>	<b>80</b>
8.1. Lokalny rynek pracy _____	80
8.2. Sprzedaż napojów alkoholowych _____	81
8.3. Przeciwdziałanie alkoholizmowi oraz rozwiązywanie problemów alkoholowych _____	82
8.4. Gminny Ośrodek Pomocy Społecznej w Dynowie _____	83
8.5. Utrzymanie GOPS za rok 2022 roku przedstawia się następująco : _____	85
8.6. Pomoc materialna dla uczniów z Gminy Dynów _____	91
8.7. Świadczenia rodzinne _____	92
8.8. Służba zdrowia w Gminie Dynów _____	101
<b>9. KULTURA _____</b>	<b>101</b>
9.1. Gminna Biblioteka Publiczna w Dynowie z siedzibą w Bachórze _____	101
<b>10. ORGANIZACJE I STOWARZYSZENIA _____</b>	<b>110</b>
10.1. Ochotnicze Straże Pożarne _____	110
10.2. Kluby sportowe _____	112
10.3. Koła gospodyń wiejskich i stowarzyszenia _____	114
<b>11. ZAKŁAD WODOCIĄGOWO-KANALIZACYJNY I GOSPODARKI MIESZKANIOWEJ _____</b>	<b>115</b>
11.1. Wodociągi i kanalizacja _____	115
11.2. Gospodarka mieszkaniowa i komunalna _____	116



Na podstawie art. 28aa ust. 1 ustawy z dnia 8 marca 1990 r. o samorządzie gminnym (t.j. Dz. U. z 2022 r. poz. 559 ), Wójt Gminy Dynów przedstawia Raport o stanie Gminy za 2022 rok.

Raport opracowano w oparciu o materiały źródłowe referatów Urzędu Gminy w Dynowie, jednostek organizacyjnych i innych instytucji. Raport o Stanie Gminy 2022 zawiera dane według stanu na 31 grudnia 2022 roku.

## 1. SYTUACJA SPOŁECZNO-GOSPODARCZA

### 1.1.Wprowadzenie

Raport o stanie gminy jest dokumentem, który obejmuje podsumowanie działalności Wójta w roku poprzednim, w szczególności realizację polityki, programów i strategii, uchwał Rady Gminy. Konieczność opracowania i przedstawienia raportu wynika z art. 28aa ust. 1 ustawy z dnia 8 marca 1990 r. o samorządzie gminy (t. j. Dz. U. z 2022 poz. 559) i jest konsekwencją nowelizacji ustawy o samorządzie gminnym z 11 stycznia 2018 r. Opracowanie i przedłożenie raportu o stanie gminy jest jedną z instytucji wprowadzonych tą nowelizacją. Raport o stanie Gminy musi zostać przygotowany i przedstawiony przez Wójta w terminie do 31 maja roku następującego po roku, którego dotyczy, o czym wprost stanowi przepis art. 28aa ust. 1 ustawy o samorządzie gminy. Raport przygotowany będzie każdego roku za rok poprzedni, a pierwszym rokiem za który został przygotowany był rok 2018. Samo rozpatrzenie raportu zostało przez ustawodawcę jednoznacznie powiązane z instytucją absolutorium. Jak bowiem stanowi w tym zakresie ust. 4 przywołanego wcześniej przepisu, Rada Gminy rozpatruje raport o stanie gminy podczas sesji, na której podejmowana jest Uchwała Rady Gminy w sprawie udzielenia lub nieudzielenia absolutorium Wójtowi. Jednocześnie wskazano, że raport rozpatrywany jest w pierwszej kolejności. Nad przedstawionym raportem przeprowadza się debatę, w której głos mają prawo zabierać nie tylko radni - bez ograniczeń czasowych - ale także mieszkańcy Gminy. Debatę nad raportem kończy głosowanie nad udzieleniem Wójtowi wotum zaufania.

### 1.2 Informacje podstawowe o gminie Dynów

**CHARAKTER GMINY – gmina wiejska, 9 sołectw**

**POWIERZCHNIA – 119 km<sup>2</sup>**

**LICZBA LUDNOŚCI – 6 785 mieszkańców**

**GĘSTOŚĆ ZALUDNIENIA –57 osób /km<sup>2</sup>**

**BUDŻET GMINY**

- **dochody** - 46 832 546,52 zł
- **wydatki** - 37 638 780,16 zł



## **JEDNOSTKI ORGANIZACYJNE GMINY**

1. Gminny Ośrodek Pomocy Społecznej w Dynowie
2. Szkoła Podstawowa w Bachórz
3. Szkoła Podstawowa w Dąbrówce Starzeńskiej
4. Szkoła Podstawowa w Dylągowej
5. Szkoła Podstawowa im. Bohaterów Walk Chłopskich w Harcie
6. Szkoła Podstawowa Nr 2 im. Ks. B. Markiewicza w Harcie
7. Szkoła Podstawowa im. Kpt. Gracjana Fróga w Laskówce
8. Szkoła Podstawowa w Łubnie
9. Szkoła Podstawowa w Pawłokomie
10. Szkoła Podstawowa w Ulanicy

## **ZAKŁADY BUDZETOWE GMINY**

1. Zakład Wodociągowo-Kanalizacyjny i Gospodarki Mieszkaniowej w Dynowie

## **INSTYTUCJE KULTURY**

2. Gminna Biblioteka Publiczna w Dynowie z siedzibą w Bachórz

### **1.3. Położenie geograficzne i podział administracyjny Gminy Dynów**

Gmina Dynów to gmina wiejska w województwie podkarpackim, w powiecie rzeszowskim. Gmina wiejska Dynów położona jest w województwie podkarpackim, w powiecie rzeszowskim. Jest jedną ze 160 gmin województwa podkarpackiego, położoną w jego środkowej części oraz jest jedną z 14 gmin powiatu rzeszowskiego. Siedziba Urzędu Gminy znajduje się w mieście Dynowie. Powierzchniowo gmina liczy 119 km<sup>2</sup>. Gmina położona jest na południe od Rzeszowa i sąsiaduje z gminami: Błazowa, Bircza, Dubiecko, Hyżne, Jawornik Polski oraz Nozdrzec. Główną rzeką przepływającą przez gminę jest rzeka San. Gmina Dynów, jako gmina wiejska funkcjonuje od 1992 r. Gmina Dynów jest położona w obrębie Pogórza Dynowskiego.

Gmina swoim zasięgiem obejmuje 9 sołectw: Bachórz, Dąbrówka Starzeńska, Dylągowa, Harta, Laskówka, Łubno, Pawłokoma, Ulanica oraz Wyręby.





LP	Sołectwo	Powierzchnia (ha)
1	Bachórz	1.250
2	Dąbrowka Starzeńska	740
3	Dylągowa	1.888
4	Harta	2.566
5	Laskówka	915
6	Łubno	2.620
7	Pawłokoma	1.017
8	Ulanica	645
9	Wyreby	264
	<b>Razem:</b>	<b>11.905</b>

*Tabela z zestawieniem powierzchni poszczególnych sołectw*



## 1.4. Demografia

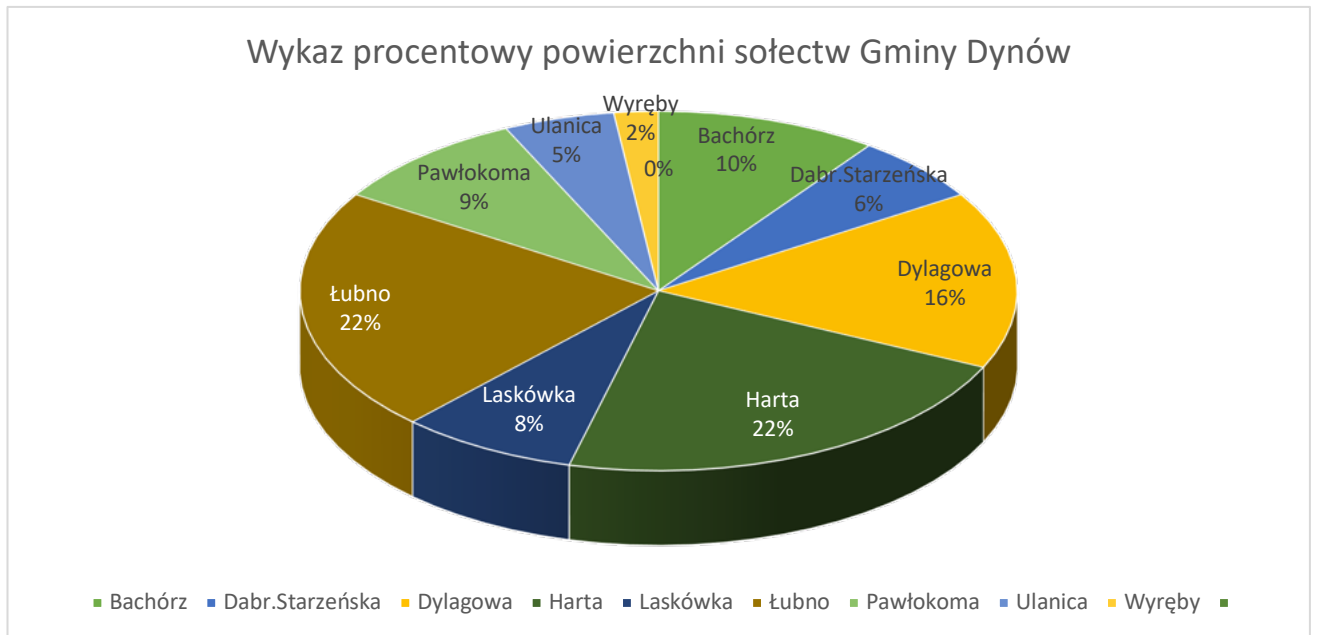

Gmina Dynów swoim zasięgiem terytorialnym obejmuje powierzchnię 119 km<sup>2</sup>, a liczba mieszkańców na koniec grudnia 2021 r. wyniosła 6834 osób, z czego wynika, że średnia gęstość zaludnienia w gminie wynosi około 57 osoby/km<sup>2</sup>

## 1.5. Ludność na podstawie rejestru mieszkańców i ewidencji ludności

Ewidencja ludności opiera się na rejestracji określonych w ustawie z dnia 24 września 2010r. o ewidencji ludności (Dz.U. 2022 poz. 1191 z późn. zm.) podstawowych danych identyfikujących tożsamość oraz status administracyjnoprawny osób fizycznych. Ewidencja ludności prowadzona jest w Powszechnym Elektronicznym Systemie Ewidencji Ludności, który stanowi rejestr PESEL oraz rejestry mieszkańców prowadzonych w systemach teleinformatycznych. Rejestr mieszkańców jest prowadzony zgodnie z właściwością miejscową przez wójta, zwanego dalej "organem gminy". Rejestr mieszkańców gromadzi dane osób, które dokonały obowiązku meldunkowego na terenie gminy. Obowiązek meldunkowy polega na:

- zameldowaniu się w miejscu pobytu stałego lub czasowego;
- wymeldowaniu się z miejsca pobytu stałego lub czasowego;



- zgłoszeniu wyjazdu poza granice Rzeczypospolitej Polskiej oraz powrotu z wyjazdu poza granice Rzeczypospolitej Polskiej.

Liczba stałych mieszkańców Gminy Dynów według stanu na dzień 31.12.2022 r. na podstawie prowadzonego przez gminę rejestru mieszkańców kształtuje się następująco:

- na koniec 2022 r. liczba ludności wynosiła **6 785**

#### Ogólna liczba mieszkańców Gminy Dynów w latach 2017-2022

Ogólna liczba mieszkańców	2017	2018	2019	2020	2021	2022
Kobiety	3483	3475	3436	3402	3351	3330
Mężczyźni	3572	3587	3559	3513	3483	3455
Ogółem	7055	7062	6995	6915	6834	6785

Źródło: Opracowanie własne Urzędu Gminy Dynów

- liczba ludności w poszczególnych sołectwach na koniec 2022 przedstawia poniższa tabela:

LP	Sołectwo	Kobiety	Mężczyźni	Razem
1	Bachórz	550	553	1103
2	Dąbrówka Starzeńska	215	210	425
3	Dylągowa	260	280	540
4	Harta	1004	1041	2045
5	Laskówka	172	180	352
6	Łubno	572	641	1213
7	Pawłokoma	252	269	521
8	Ulanica	200	186	386
9	Wyreby	105	95	201
	Razem	<b>3330</b>	<b>3455</b>	<b>6785</b>



Tabela Liczba osób zameldowanych na pobyt stały, wg płci na dzień 31.12.2022 r.

Mężczyźni		Kobiety	
wiek	liczba	wiek	liczba
0-2	105	0-2	82
3	31	3	27
4-5	81	4-5	63
6	38	6	42
7	37	7	32
8-12	192	8-12	160
13-15	119	13-15	120
16-17	81	16-17	66
18	37	18	25
19-64	2235	19-59	1810
65 i powyżej	499	60 i powyżej	903
<b>Suma</b>	<b>3455</b>	<b>Suma</b>	<b>3330</b>
<b>Razem</b>	<b>6785</b>		

Źródło: Opracowanie własne Urzędu Gminy Dynów

Tabela Liczba osób zameldowanych na pobyt czasowy, wg płci na dzień 31.12.2022 r.

Mężczyźni		Kobiety	
wiek	liczba	wiek	liczba
0-2	2	0-2	0
3	1	3	0
4-5	0	4-5	0
6	1	6	0
7	1	7	0
8-12	4	8-12	3
13-15	0	13-15	1
16-17	0	16-17	0
18	1	18	0
19-64	25	19-59	18
65 i powyżej	6	60 i powyżej	9
<b>Suma</b>	<b>41</b>	<b>Suma</b>	<b>31</b>
<b>Razem</b>	<b>72</b>		

Źródło: Opracowanie własne Urzędu Gminy Dynów



### Liczba urodzeń w Gminie Dynów w latach 2017-2022

Liczba urodzeń	2017	2018	2019	2020	2021	2022
Dziewczynki	31	35	27	30	29	18
Chłopcy	36	43	31	31	41	36
Ogółem	67	78	58	61	70	54

### Liczba zgonów w Gminie Dynów w latach 2017-2022

Liczba zgonów	2017	2018	2019	2020	2021	2022
Kobiety	32	37	37	44	52	43
Mężczyźni	31	45	42	59	50	35
Ogółem	63	82	79	103	102	78



➤ liczba urodzeń i zgonów na poszczególnych miejscowościach w roku 2022

LP	Sołectwo	Urodzenia	Zgony
1	Bachórz	5	10
2	Dąbrówka Starzeńska	2	6
3	Dylągowa	7	13
4	Harta	16	23
5	Laskówka	4	7
6	Łubno	8	12
7	Pawłokoma	6	1
8	Ulanica	3	3
9	Wyręby	3	2
	<b>Razem</b>	54	78

Dla porównania na dzień 31.12.2020r. liczba ludności wynosiła 6915, czyli liczba mieszkańców Gminy w roku 2022 zmniejszyła się o 130 osób. Trend ten utrzymuje się od kilku lat.

## 2. KIEROWANIE I ZARZĄDZANIE GMINĄ

### 2.1. Rada Gminy Dynów

Gmina wykonuje zadania publiczne w imieniu własnym i na własną odpowiedzialność. Posiada osobowość prawną, a jej samodzielność podlega ochronie sądowej. Rada Gminy jest organem stanowiącym i kontrolnym, wybieranym na pięcioletnią kadencję. Do właściwości Rady Gminy należą wszystkie sprawy pozostające w zakresie działania gminy, o ile ustawy nie stanowią inaczej. Rada obraduje na sesjach zwołanych przez Przewodniczącego Rady zgodnie ze statutem gminy. W 2022 r. zwołano 11 sesji Rady Gminy. Na sesjach podjęto 68 uchwał, które dotyczyły: spraw finansowo-budżetowych, finansowych, problemowych, mienia komunalnego i spraw organizacyjnych. Rada Gminy oprócz działalności na sesjach pracuje również poprzez swoje komisje.



**Radę Gminy Dynów VIII kadencji 2018 -2023 tworzy 15 radnych w skład której wchodzi:**

Franciszek Pilip – Przewodniczący Rady  
Maria Pałac – Pierwszy Wiceprzewodniczący  
Piotr Ciupak – Drugi Wiceprzewodniczący  
Adam Chruszcz  
Jan Chrapek  
Wiesław Kiełbasa  
Waldemar Paściak  
Adam Piorun  
Robert Potoczny  
Tadeusz Pudysz  
Beata Skiba  
Jacek Stochmal  
Piotr Śliwa  
Lucyna Tworzydło  
Zygmunt Banaś

**Radni poszczególnych Komisji:**

- **Komisja Gospodarcza, Budżetu i Finansów.** W skład komisji wchodzi 9 Radnych:
  1. Lucyna Tworzydło – Przewodniczący
  2. Maria Pałac – Z-ca Przewodniczącego
  3. Adam Chruszcz
  4. Wiesław Kiełbasa
  5. Waldemar Paściak
  6. Robert Potoczny
  7. Adam Piorun
  8. Tadeusz Pudysz
  9. Piotr Śliwa
  10. Jan Chrapek
- **Komisja Oświaty, Zdrowia, Kultury i Rolnictwa.** W skład komisji wchodzi 4 Radnych:
  1. Jacek Stochmal – Przewodniczący
  2. Beata Skiba – Z-ca Przewodniczącego
  3. Ciupak Piotr
  4. Pałac Maria
- **Komisja Skarg, Wniosków i Petycji.** W skład komisji wchodzi 5 Radnych:
  1. Beata Skiba – Przewodnicząca
  2. Waldemar Paściak – Z-ca Przewodniczącej
  3. Adam Piorun
  4. Jacek Stochmal
  5. Lucyna Tworzydło



➤ **Komisja Rewizyjna.** W skład komisji wchodzi 5 Radnych:

1. Piorun Adam – Przewodniczący
2. Potoczny Robert – Z-ca Przewodniczącego
3. Pudysz Tadeusz
4. Stochmal Jacek
5. Śliwa Piotr

Komisje na swoich posiedzeniach zajmowały się zagadnieniami dotyczącymi m.in.: oceny finansowej inwestycji i remontów, realizacji zadań związanych z odbiorem i wywozem odpadów komunalnych, sprawozdań z wykonania budżetu, przygotowania szkół i przedszkoli do rozpoczęcia roku szkolnego na terenie gminy Dynów, działalności Gminnego Ośrodka Pomocy Społecznej w Dynowie, opiniowaniem projektów uchwał na bieżące sesje, itd.

### **Realizacja uchwał Rady Gminy Dynów za rok 2022**

Rada Gminy w 2022 r. obradowała 11 razy na sesjach zwołanych przez Przewodniczącego Rady, podjęła 68 uchwał, które dotyczyły: spraw finansowo-budżetowych, finansowych, problemowych, mienia komunalnego i spraw organizacyjnych. Stosownie do przepisu art. 90 Ustawy o samorządzie gminnym – po 1 egzemplarzu uchwał przesyłano Wojewodzie Podkarpackiemu, a uchwały finansowe i finansowo-budżetowe przekazywano Regionalnej Izbie Obrachunkowej w Przemyślu. Ponadto 16 uchwał przekazano do publikacji w Dzienniku Urzędowym Województwa Podkarpackiego. Wszystkie uchwały opublikowane są także w Biuletynie Informacji Publicznej Gminy Dynów.

### **Uchwały Rady Gminy Dynów podjęte w roku 2022 (01.01.2022 - 31.12.2022) oraz ich realizacja:**

W powyższym okresie realizowane były zarówno ubiegłoroczne uchwały, jak i uchwały podjęte w latach poprzednich. Natomiast znaczna część uchwał podjętych w miesiącach: listopad – grudzień wykonywana jest dopiero w bieżącym roku. Sytuacja taka dotyczy uchwał, które ustaliły przepisy podatkowe oraz budżet gminy na 2023r.

#### **XXXXVII sesja Rady z dnia 7 lutego 2022 roku:**

**XXXVII(216)2022** w sprawie wprowadzenia zmian do budżetu gminy na 2022 r.

**XXXVII(217)2022** w sprawie uchwalenia Wieloletniej prognozy Finansowej Gminy Dynów na lata 2022-2034.

**XXXVII(218)2022** w sprawie przekazania do prowadzenia Szkoły Podstawowej w Ulanicy – Fundacji Akademia Umiejętności.



**XXXVII(219)2022** w sprawie ustalenia dopłat do taryf dla zbiorowego zaopatrzenia w wodę i zbiorowego odprowadzenia ścieków.

**XXXVII(220)2022** w sprawie zmieniającej określenia ustalenia dla zbiorowego zaopatrzenia w wodę i zbiorowego odprowadzenia ścieków.

**XXXVII(221)2022** w sprawie zmiany uchwały w sprawie ustanowienia diet dla sołtysów.

**XXXVII(222)2022** w sprawie uchwalenia Statutu Gminy Dynów.

**XXXVII(223)2022** w sprawie zmiany uchwały w sprawie określenia przystanków komunikacyjnych, których właścicielem lub zarządcą jest Gmina Dynów, udostępnionych dla operatorów i przewoźników oraz warunków i zasad korzystania z tych obiektów i ustalenia odpłatności za korzystanie z przystanków.

**XXXVII(224)2022** w sprawie zmiany uchwały w sprawie określenia górnych stawek opłat ponoszonych przez właścicieli nieruchomości za usługi w zakresie odbierania i unieszkodliwiania odpadów komunalnych oraz opróżniania zbiorników bezodpływowych, którzy nie są zobowiązani do ponoszenia opłat za gospodarowanie odpadami komunalnymi na rzecz gminy.

#### **XXXXVIII sesja Rady z dnia 8 marca 2022 roku:**

**XXXVIII(225)2022** w sprawie wprowadzenia zmian do budżetu gminy na 2022r.

**XXXVIII(226)2022** w sprawie zarządzenia ponownych wyborów sołtysa.

**XXXVIII(227)2022** w sprawie przyjęcia Programu opieki nad zwierzętami bezdomnymi oraz zapobieganiu bezdomności zwierząt na terenie Gminy Dynów w roku 2022.

**XXXVIII(228)2022** w sprawie wyrażenia zgody na sprzedaż w drodze przetargu nieruchomości gruntową mienia komunalnego położoną w miejscowości Bachórz.

**XXXVIII(229)2022** w sprawie Gminnego programu Profilaktyki i Rozwiązywania Problemów Alkoholowych na 2022r.

**XXXVIII(230)2022** w sprawie pomocy finansowej udzielanej między jednostkami samorządu terytorialnego w formie dotacji celowej dla Powiatu Rzeszowskiego.

#### **XXXXIX sesja Rady z dnia 7 kwietnia 2022 roku:**

**XXXIX(231)2022** w sprawie wprowadzenia zmian budżetu gminy na 2022 r.

**XXXIX(232)2022** w sprawie zaciągnięcia zobowiązania wykraczającego poza rok budżetowy 2022.

**XXXIX(233)2022** w sprawie wyrażenia zgody na nieodpłatne nabycie w drodze komunalizacji na rzecz gminy Dynów nieruchomości stanowiących własność Skarbu Państwa w obrębie Bachórz.





**XXXIX(234)2022** w sprawie wyrażenia zgody na nieodpłatne nabycie w drodze komunalizacji na rzecz gminy Dynów nieruchomości stanowiących własność Skarbu Państwa w obrębie Pawłokoma.

**XXXIX(235)2022** w sprawie wyrażenia zgody na nieodpłatne nabycie w drodze komunalizacji na rzecz gminy Dynów nieruchomości stanowiących własność Skarbu Państwa w obrębie Ulanica.

#### **XL sesja Rady z dnia 9 maja 2022 roku:**

**XL(236)2022** w sprawie wprowadzenia zmiany w Uchwale Nr XXXVII(216)2022 rady Gminy Dynów z dnia 7.02.2022 rok.

**XL(237)2022** w sprawie pomocy finansowej udzielanej między jednostkami samorządu terytorialnego w formie dotacji celowej dla Powiatu Przeworskiego.

**XL(238)2022** w sprawie wprowadzenia zmian budżetu gminy na 2022 rok.

**XL(239)2022** w sprawie upoważnienia Wójta Gminy Dynów do dokonywania zmian w uchwale budżetowej oraz wieloletniej prognozie finansowej w celu realizacji zadań związanych z pomocą obywatelom Ukrainy w związku z konfliktem zbrojnym na terytorium tego państwa.

**XL(240)2022** w sprawie pokrycia części kosztów gospodarowania odpadami komunalnymi z dochodów własnych nie pochodzących z pobranej opłaty za gospodarowanie odpadami komunalnymi.

**XL(241)2022** w sprawie uchwalenia Wieloletniej Prognozy Finansowej Gminy Dynów na lata 2022-2034.

**XL(242)2022** w sprawie ustalenia trybu udzielania i rozliczania dotacji dla publicznych i niepublicznych podmiotów oświatowych prowadzonych przez osoby prawne i fizyczne inne niż jednostka samorządu terytorialnego oraz trybu przeprowadzania kontroli prawidłowości pobierania wykorzystania udzielonej dotacji.

#### **XLI sesja Rady z dnia 30 czerwca 2022 roku:**

**XL(243)2022** w sprawie udzielenia wotum zaufania Wójtowi Gminy Dynów

**XL(244)2022** w sprawie zatwierdzenia sprawozdania finansowego wraz ze sprawozdaniem z wykonania budżetu za 2021 rok.

**XL(245)2022** w sprawie udzielenia absolutorium dla Wójta Gminy Dynów z tytułu wykonania budżetu za 2021 rok.

**XL(246)2022** w sprawie wprowadzenia zmian w budżecie gminy na 2022 rok.

**XL(247)2022** w sprawie przystąpienia do opracowania Strategii Rozwoju Ponadlokalnego Związku Gmin Turystycznych Pogórza Dynowskiego na lata 2022-2030.

**XL(248)2022** w sprawie rozpatrzenia skargi na działalność Wójta Gminy Dynów

**XL(249)2022** w sprawie ustalenia wysokości ekwiwalentu pieniężnego dla członków OSP z terenu Gminy Dynów



**XL(250)2022** w sprawie wyrażenia zgody na zawarcie porozumienia międzygminnego

**XL(251)2022** w sprawie uchwalenia Statutów Sołectw Gminy Dynów

**XL(252)2022** w sprawie nieodpłatnego przyjęcia nieruchomości wchodzących w skład Zasobów Własności Rolnej Skarbu Państwa położonej na terenie Gminy Dynów

#### **XLII sesja Rady z dnia 8 sierpnia 2022 roku:**

**XLII(253)2022** w sprawie wprowadzenia zmian budżetu gminy na 2022 rok

**XLII(254)2022** w sprawie przystąpienia do sporządzenia miejscowego planu zagospodarowania przestrzennego nr 1/2022 w miejscowości Łubno

**XLII(255)2022** w sprawie określenia średniej ceny jednostki paliw w gminie Dynów na rok szkolny 2022/2023

#### **XLIII sesja Rady z dnia 30 września 2022 roku:**

**XLIII(256)2022** w sprawie wprowadzenia zmian budżetu gminy na 2022 rok

**XLIII(257)2022** w sprawie wyrażenia zgody na zamianę nieruchomości w miejscowości Bachórz

**XLIII(258)2022** w sprawie uchylenia uchwały Nr XXXI(187) 2021 rady Gminy Dynów z dnia 20.07.2021 r. w sprawie przystąpienia do sporządzenia zmiany studium uwarunkowań i kierunków zagospodarowania przestrzennego Gminy Dynów

#### **XLIV sesja Rady z dnia 28 października 2022 roku:**

**XLIV(259)2022** w sprawie zaciągnięcia zobowiązania wykraczającego poza rok budżetowy 2022 na zadania bieżące pn. Dofinansowanie połączeń autobusowych komunikacji publicznej w 2023 r.

**XLIV(260)2022** w sprawie zaciągnięcia zobowiązania wykraczającego poza rok budżetowy 2022 na zadanie inwestycyjne pn. Budowa oczyszczalni ścieków w miejscowości Bachórz dofinansowanie z Rz.FPŁ Programu Inwestycji Strategicznych

**XLIV(261)2022** w sprawie wprowadzenia zmian budżetu gminy na 2022 r.

**XLIV(262)2022** w sprawie uchwalenia Wieloletniej Prognozy Finansowej Gminy Dynów na lata 2022-2023

**XLIV(263)2022** w sprawie zaciągnięcia zobowiązania wykraczającego poza rok budżetowy 2022 na realizację przedsięwzięcia grantowego pn. poprawa dostępności usług publicznych świadczonych przez Urząd Gminy Dynów dla osób ze szczególnymi potrzebami, w tym osób z niepełnosprawnościami



### **XLV sesja Rady z dnia 4 listopada 2022 roku**

**XLV(264)2022** w sprawie wprowadzenia zmian budżetu gminy na 2022 rok

### **XLVI sesja Rady z dnia 2 grudnia 2022 roku**

**XLVI(265)2022** w sprawie obniżenia ceny skupu żyta do celów wymiaru podatku rolnego

**XLVI(266)2022** w sprawie określenia wysokości stawek podatku od nieruchomości

**XLVI(267)2022** w sprawie określenia wysokości stawek podatku od środków transportowych

**XLVI(268)2022** w sprawie wyrażenia zgody na zawarcie umowy dzierżawy na czas określony nieruchomości stanowiących własność Gminy Dynów

**XLVI(269)2022** w sprawie wprowadzenia zmian budżetu gminy na 2022 r.

**XLVI(270)2022** w sprawie zaciągnięcia zobowiązania wykraczającego poza rok budżetowy 2022 na zadanie bieżące pn. Zakup preferencyjny paliwa stałego dla gospodarstw domowych w 2023 r.

**XLVI(271)2022** w sprawie wprowadzenia zmiany w Uchwale Nr XLIII(256)2022 Rady Gminy Dynów z dnia 30 września 2022 r.

### **XLVII sesja Rady z dnia 29 grudnia 2022 roku**

**XLVII(272)2022** w sprawie uchwalenia budżetu gminy Dynów na 2023 rok

**XLVII(273)2022** w sprawie uchwalenia WPF na lata 2023-2034

**XLVII(274)2022** w sprawie wprowadzenia zmian budżetu gminy na 2022 r.

**XLVII(275)2022** w sprawie wyrażenia zgody na zawarcie porozumienia z Gminą Miasto Rzeszów

**XLVII(276)2022** w sprawie określenia stawki za 1 km przebiegu pojazdu uwzględnianej przy obliczeniu zwrotu rodzicom kosztu dowozu dzieci

**XLVII(277)2022** w sprawie sprzedaży w drodze przetargu nieruchomości gruntowej mienia komunalnego położonej w miejscowości Dylągowa

**XLVII(278)2022** w sprawie zgody na nieodpłatne nabycie w drodze komunalizacji na rzecz gminy nieruchomości w obrębie miejscowości Dylągowa

**XLVII(279)2022** w sprawie współpracy gminy Dynów z organizacjami pozarządowymi oraz podmiotami wymienionymi w art.3 ust.3 ustawy o działalności pożytku publicznego i wolontariacie na rok 2023.

**XLVII(280)2022** w sprawie ustalenia dopłat do taryf dla zbiorowego zaopatrzenia w wodę i odprowadzania ścieków

**XLVII(281)2022** w sprawie zaciągnięcia zobowiązania poza rok budżetowy 2022 na zadanie inwestycyjne pn. Opracowanie dokumentacji projektowej na stanicę kajakową przy kompleksie „ Pod Dębiną w miejscowości Bachórz



**XLVII(282)2022** w sprawie zaciągnięcia zobowiązania na zadanie bieżące pn. Opracowanie dokumentacji pn. Strategia Rozwoju Ponadlokalnego Związku Gmin Turystycznych Pogórza Dynowskiego na lata 2022-2030

**XLVII(283)2022** w sprawie zaciągnięcia zobowiązania pn. Opracowanie dokumentu pn. Przebudowa budynku świetlicy na Dom seniora w miejscowości Bachórz

## 2.2. Wójt Gminy Dynów

Organem wykonawczym gminy jest Wójt. Wójt wykonuje uchwały rady gminy i zadania gminy określone przepisami prawa. Do zadań wójta w szczególności należy:

- 1) przygotowywanie projektów uchwał rady gminy
  - 2) określanie sposobu wykonywania uchwał
  - 3) gospodarowanie mieniem komunalnym
  - 4) wykonywanie budżetu
  - 5) zatrudnianie i zwalnianie kierowników gminnych jednostek organizacyjnych.
- Wójt kieruje bieżącymi sprawami gminy oraz reprezentuje ją na zewnątrz. Swoje zadania wykonuje przy pomocy urzędu gminy, którego jest kierownikiem.

## 2.3. Urząd Gminy

Gmina wykonuje swoje zadania poprzez Urząd Gminy, a także Gminne Jednostki Organizacyjne. Urząd Gminy to jednostka organizacyjna gminy, której przedmiotem działalności jest świadczenie pomocy wójtowi i radzie, w zakresie realizacji uchwał rady gminy, określonych przepisami prawa. Wójt, który jest kierownikiem urzędu, wykonuje uprawnienia zwierzchnika służbowego w stosunku do pracowników urzędu oraz kierowników gminnych jednostek organizacyjnych.

Siedziba urzędu mieści się na terenie miasta Dynów przy ul. Ks. J. Ożoga 2. Organizację i zasady funkcjonowania urzędu gminy określa Regulamin organizacyjny nadany Zarządzeniem Wójta Gminy Dynów Nr 84/2021 z dnia 15 grudnia 2021 r. Urząd realizuje zadania własne oraz zadania zlecone przez administrację rządową. Do zadań własnych gminy należy dbałość o porządek publiczny, oświatę, kulturę, infrastrukturę, pomoc społeczną, ochronę środowiska. Natomiast zadania zlecone przez administrację rządową dotyczą spraw obywatelskich, wyborów, obronności i pomocy społecznej.

W urzędzie prowadzony jest elektroniczny dziennik podawczy, w którym rejestrowane są wszystkie wpływające pisma. W roku 2022 do urzędu wpłynęło i zarejestrowano 11 259 różnego rodzaju pism.



### Zestawienie ilościowe pism, które wpłynęły do Urzędu Gminy w 2022r.

Miesiąc	Liczba pism w miesiącach ( w tym faktury, noty księgowe, umowy, wnioski i inne)
Styczeń	1045
Luty	1329
Marzec	763
Kwiecień	701
Maj	1103
Czerwiec	1299
Lipiec	622
Sierpień	1320
Wrzesień	644
Październik	706
Listopad	1000
Grudzień	742
<b>łącznie przez cały rok:</b>	<b>11274</b>
<b>Średnio w miesiącu:</b>	<b>939,5</b>

Źródło: Opracowanie własne

### Obsługa interesantów.

Obsługa interesantów w Urzędzie Gminy odbywa się poprzez dziennik podawczy w systemie tradycyjnym, ze wspomaganie elektronicznym. Dekretacja odbywa się pisemnie i elektronicznie. Wszystkie możliwe do wprowadzenia do systemu dokumenty są skanowane i dołączane do spraw. Aby przyspieszyć pracę oraz zminimalizować ryzyko błędów, wdrożono elektroniczny obieg dokumentów, które wpływają do urzędu (faktur, dokumentów handlowych, logistycznych i innych).



### Zestawienie ilościowe wysyłki pocztowej zrealizowanej przez Urząd Gminy w 2022r.

Miesiąc	Poleczone	Zwykłe
<b>Styczeń</b>	294	18
<b>Luty</b>	1403	18
<b>Marzec</b>	355	34
<b>Kwiecień</b>	290	67
<b>Maj</b>	250	19
<b>Czerwiec</b>	350	67
<b>Lipiec</b>	278	11
<b>Sierpień</b>	316	34
<b>Wrzesień</b>	477	27
<b>Październik</b>	398	15
<b>Listopad</b>	515	29
<b>Grudzień</b>	456	63
<b>Razem</b>	<b>5382</b>	<b>402</b>

Źródło: Opracowanie własne

Każde z wpływających do urzędu pism było dekretowane według właściwości na poszczególne stanowiska pracy i przekazywane do załatwienia poszczególnym pracownikom. W tym miejscu należy zaznaczyć, że urząd gminy zapewnia również obsługę administracyjno-biurową Rady Gminy Dynów. Do zadań z zakresu obsługi Rady Gminy należy sporządzanie zaproszeń na sesję dla radnych, sołtysów i gości, przygotowywanie projektów uchwał, konsultowanie ich z radcą prawnym, przygotowywanie uzasadnień do uchwał, przygotowywanie materiałów na sesję, przygotowywanie informacji do Biuletynu Informacji Publicznej o sesjach i komisjach, przekazywanie uchwał do nadzoru prawnego Wojewody.





# Struktura organizacyjna i stan zatrudnienia na dzień 31.12.2022r

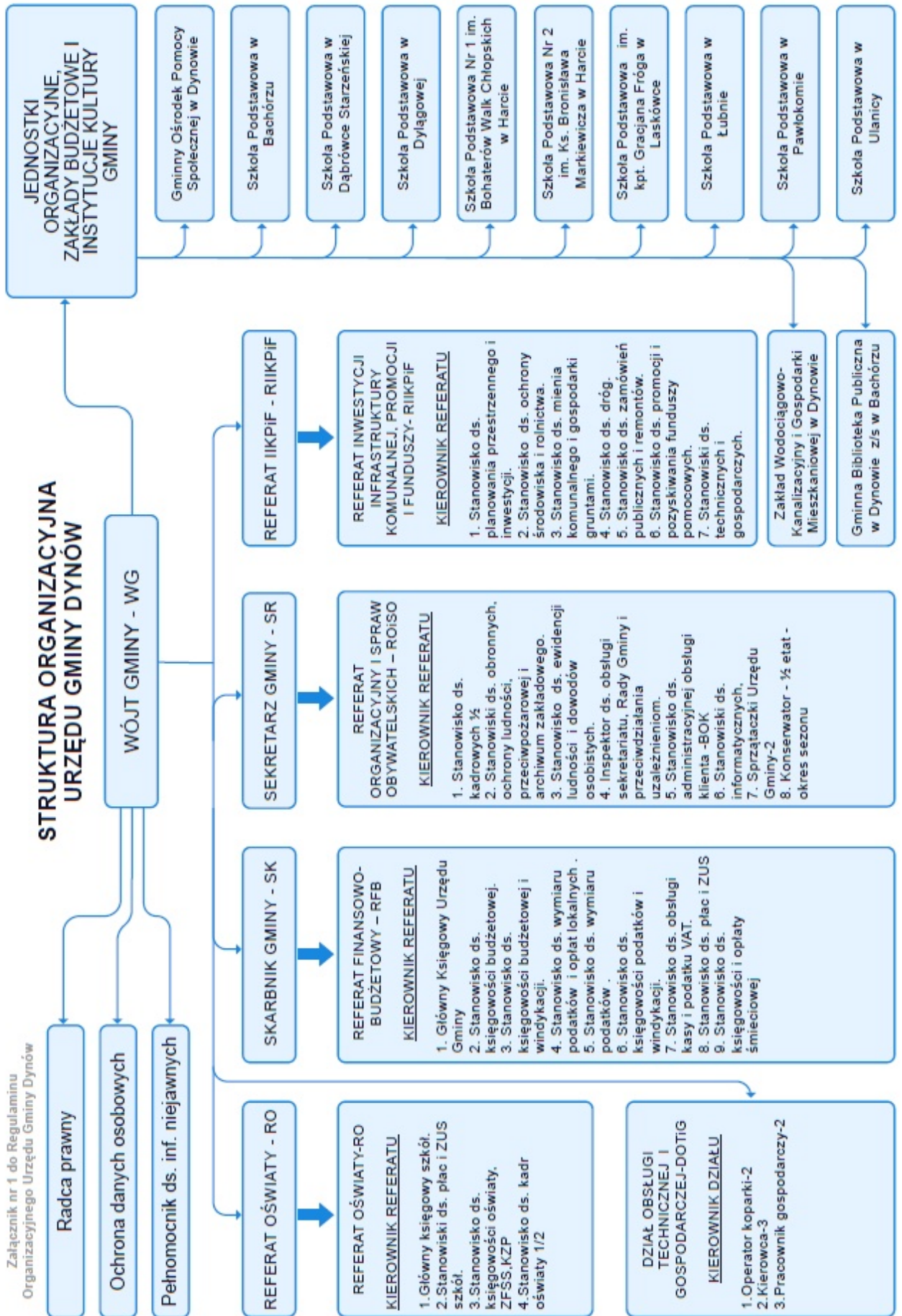

## Informacja o stanie zatrudnienia na dzień 31.12.2022 roku

Osobowy stan zatrudnienia w Urzędzie Gminy Dynów na 31 grudnia 2022 r. wynosił **39** osób, w tym **6** pracowników świadczyło pracę w niepełnym wymiarze czasu pracy zaś **33** osoby w pełnym wymiarze.

Pracownicy Urzędu Gminy Dynów zatrudniani są na podstawowe:

- wyboru – 1 osoba (wójt),
- powołania – 1 osoba (skarbnik),
- umowy o pracę - 37 osób, z tego:
  - umowy na czas nieokreślony -33 osoby,
  - umowy na czas określony – 4 osoby.

Spośród pracowników zatrudnionych na podstawie umowy o pracę pracownicy wykonują zadania na stanowiskach:

- urzędniczych – 31 osób z czego:
  - 10 osób (mężczyźni),
  - 21 osób (kobiety).
- pomocniczych i obsługi – 8 osób z czego 7 osób to mężczyźni a 1 to kobieta.

W zdecydowanej większości pracownicy posiadają wykształcenie wyższe I i II stopnia oraz studia podyplomowe.

W ciągu całego 2022r. do pracy w Urzędzie przyjęto 14 osób, z czego na podstawie skierowania przez Powiatowy Urząd Pracy w Rzeszowie 11 (na czas określony), dwóch pracowników zatrudniono w wyniku ogłoszonego naboru na stanowiska pracy, jeden pracownik został zatrudniony na zastępstwo.

W ramach dobrej współpracy z Powiatowym Urzędem Pracy w Rzeszowie w 2022 r. tutaj Urząd realizował umowy zawarte w ramach aktywnych programów rynku pracy poprzez takie instrumenty jak: roboty publiczne (11 osób),





## 3.SYTUACJA FINANSOWA GMINY DYNÓW

### 3.1. Finanse Gminy

Budżet gminy jest rocznym planem dochodów i wydatków oraz przychodów i rozchodów jednostki samorządu terytorialnego. Ma on formę uchwały budżetowej, która stanowi główny i podstawowy dokument gospodarki finansowej gminy.

Dochody gminy to: dochody własne, dotacje celowe i subwencje ogólne. Dochody własne to: podatki i opłaty, udziały w podatkach budżetu państwa, dochody z majątku i dochody jednostek samorządu terytorialnego. Dochodami są także środki pochodzące ze źródeł zagranicznych niepodlegające zwrotowi, środki z budżetu Unii Europejskiej i inne środki określone w odrębnych przepisach. Źródła dochodów oraz zasady ustalania i ich gromadzenia, a także zasady ustalania i przekazywania subwencji ogólnie i dotacji celowych z budżetu państwa zostały szczegółowo przedstawione i uregulowane w ustawie z dnia 13 listopada 2003 r. o dochodach jednostek samorządu terytorialnego.

Wydatki budżetu dzielone są głównie na:

- bieżące
- majątkowe.

Wydatki bieżące to: wy-nagrodzenia i pochodne od wynagrodzeń, świadczenia na rzecz osób fizycznych oraz wydatki związane z funkcjonowaniem jednostek budżetowych.

Wydatki majątkowe to: wydatki inwestycyjne (w tym zakupy i inwestycje) jednostek budżetowych oraz dotacje przeznaczone na finansowanie lub dofinansowanie inwestycji, wydatki na zakup i objęcie akcji oraz wniesienie wkładów do spółek prawa handlowego.

Podstawą do dokonywania wydatków jest plan wydatków, który określony w uchwale budżetowej stanowi nieprzekraczalny limit. Limity budżetu na wydatki mają charakter limitów rocznych. Wyjątkiem od tej zasady jest uchwalenie limitów na wydatki wieloletnie i tzw. wydatki niewygasające.

### 3.2. Plany początkowe i zmiany budżetu

Budżet Gminy na rok 2022 został uchwalony 29 grudnia 2021 roku Uchwałą Rady Gminy Nr XXXVI/210/2021 i określał:

- dochody w wysokości 29 940 425,00 zł
- wydatki w wysokości 28 720 195,00 zł
- nadwyżkę budżetu w wysokości 220 230,00 zł



Planowaną nadwyżkę przeznaczają na spłatę wcześniej zaciągniętego kredytu.  
W ciągu 2022r. budżet ulegał zmianom, wprowadzanym w drodze Uchwał Rady Gminy oraz Zarządzeń Wójta Gminy, których zestawienie przedstawia poniższa tabela:

Lp.	Numer uchwały/ zarządzenia	Dochody (w zł)		Wydatki (w zł)		Przychody (w zł)		Rozchody (w zł)	
		zwiększenia	zmniejszenia	zwiększenia	zmniejszenia	zwiększenia	zmniejszenia	zwiększenia	zmniejszenia
1	15/2022	0,00	0,00	45 350,00	45 350,00	0,00	0,00	0,00	0,00
2	XXXVII(216)2022	6 850 771,69	0,00	7 554 616,55	0,00	703 844,86	0,00	0,00	0,00
3	17/2022	349 626,00	46 319,00	516 602,00	213 295,00	0,00	0,00	0,00	0,00
4	XXXVIII(225)2022	290 000,00	35 127,00	562 244,00	0,00	307 371,00	0,00	0,00	0,00
5	32/2022	518 204,00	2 000,00	549 654,00	33 450,00	0,00	0,00	0,00	0,00
6	XXXIX(231)2022	16 668,00	1 344 448,07	45 068,00	1 244 596,45	128 251,62	0,00	0,00	0,00
7	37/2022	868 727,24	0,00	1 027 127,24	158 400,00	0,00	0,00	0,00	0,00
8	XL(238)2022	79 865,64	0,00	348 365,64	0,00	268 500,00	0,00	0,00	0,00
9	40/2022	201 804,00	0,00	292 277,87	90 473,87	0,00	0,00	0,00	0,00
10	XL(246)2022	265 590,00	0,00	1 087 085,97	802,00	820 693,97	0,00	0,00	0,00
11	47/2022	47 350,00	33,00	195 507,05	148 190,05	0,00	0,00	0,00	0,00
12	53/2022	219 802,24	0,00	375 252,24	155 450,00	0,00	0,00	0,00	0,00
13	XLII(253)2022	406 218,73	0,00	925 277,30	0,00	519 058,57	0,00	0,00	0,00
14	66/2022	45 640,00	844,12	434 216,00	389 420,12	0,00	0,00	0,00	0,00
15	XLIII(256)2022	4 490 279,20	0,00	5 311 694,00	4 600,00	816 814,80	0,00	0,00	0,00
16	69/2022	340 591,00	254 663,00	325 539,00	239 611,00	0,00	0,00	0,00	0,00
17	XLIV(261)2022	2 059 151,62	0,00	2 318 966,42	259 814,80	0,00	0,00	0,00	0,00
18	71/2022	555 615,92	16 636,00	666 370,03	127 390,11	0,00	0,00	0,00	0,00
19	XLV(264)2022	2 964 520,00	2 448 000,00	2 964 520,00	2 448 000,00	0,00	0,00	0,00	0,00
20	78/2022	1 570 460,65	23 700,58	1 822 146,39	275 386,32	0,00	0,00	0,00	0,00
21	XLVI(269)2022	152 000,00	0,00	152 000,00	0,00	0,00	0,00	0,00	0,00
22	XLVII(274)2022	6 591 258,65	5 141 263,62	7 121 258,65	5 671 263,62	0,00	0,00	0,00	0,00
23	83/2022	0,00	35 400,00	0,00	35 400,00	0,00	0,00	0,00	0,00
24	84/2022	6 791,94	16 500,00	455 657,73	465 365,79	0,00	0,00	0,00	0,00
<b>Razem</b>		<b>28 890 936,52</b>	<b>9 364 934,39</b>	<b>35 096 796,08</b>	<b>12 006 259,13</b>	<b>3 564 534,82</b>	<b>0,00</b>	<b>0,00</b>	<b>0,00</b>

*Wprowadzone zmiany w budżecie na 2022 rok.*



W wyniku wprowadzonych zmian **plan dochodów i wydatków** Gminy Dynów na rok 2022 według stanu na dzień 31 grudnia 2022r. kształtuje się następująco:

- **dochody w wysokości 49 466 427,13 zł**
- **wydatki w wysokości 52 810 731,95 zł**
- **deficyt budżetowy w wysokości 3 344 304,82 zł**

Źródłem pokrycia planowanego deficytu są: wolne środki jako nadwyżka środków pieniężnych na rachunku bieżącym jednostki samorządu terytorialnego - 2 796 924,45 zł, niewykorzystane środki na rachunku bieżącym wynikające z rozliczenia dochodów i wydatków nimi finansowanych – 547 380,37zł.

I.p.	Wyszczególnienie	Kwota (PLN)
1.	Dochody budżetu, w tym: - <i>dochody majątkowe</i>	46 832 546,52 7 380 555,77
2.	Wydatki budżetu, w tym: - <i>wydatki inwestycyjne</i>	46 326 380,48 8 687 600,32
3.	<b>Wynik budżetu: nadwyżka (poz.1-2)</b>	<b>506 166,04</b>
4.	Przychody budżetu, w tym: - <i>nadwyżka z lat ubiegłych</i> - <i>niewykorzystane środki pieniężne</i> - <i>wolne środki</i>	17 273 257,63 6 655 044,88 5 787 260,25 4 830 952,50
5.	Rozchody (spłaty kredytów)	220 230,00
6.	Ogółem (poz.1+4)	64 105 804,15
7.	Ogółem (poz.2+5)	46 546 610,48
8.	<b>Końcowy wynik finansowy (poz.6-7)</b>	<b>17 559 193,67</b>

Tabela przedstawiająca wykonanie budżetu Gminy Dynów w 2022r. (w PLN)

Dochody i przychody ogółem wyniosły **64 105 804,15**, a wydatki i rozchody **46 546 610,48**.

Budżet Gminy Dynów w 2022 roku zamknął się nadwyżką w wysokości **17 559 193,67zł.**

### 3.3 Dochody budżetu Gminy Dynów

W 2022 roku dochody budżetu gminy wyniosły **46 832 546,52zł**, w tym:

- dochody bieżące – **37 638 780,16 zł**,
- dochody majątkowe – **8 687 600,32zł**



Założony plan dochodów budżetowych po zmianach w kwocie 49 466 427,13 zł. za 2022 rok został wykonany w wysokości 46 832 546,52 zł., co stanowi 94,7% jego realizacji.

Szczegółowe wykonanie dochodów według źródeł ich powstawania oraz według działów klasyfikacji budżetowej ilustruje poniższa tabela.

Dział	Wyszczególnienie	Plan na 1.01.2022 r. (w zł)	Plan na 31.12.2022 r. (w zł)	Wykonanie (w zł)	Realizacja planu po zmianach (w %)	Udział (w %)
758	Różne rozliczenia	15 178 469,00	15 505 938,53	15 660 603,21	101,00%	33,44%
756	Dochody od osób prawnych, od osób fizycznych i od innych jednostek nieposiadających osobowości prawnej oraz wydatki związane z ich poborem	5 032 830,00	7 634 655,22	8 284 461,93	108,51%	17,69%
855	Rodzina	6 360 500,00	6 790 247,00	6 736 101,54	99,20%	14,38%
853	Pozostałe zadania w zakresie polityki społecznej	0,00	5 701 981,43	5 356 677,36	93,94%	11,44%
600	Transport i łączność	5 000,00	6 512 863,75	4 589 965,73	70,48%	9,80%
852	Pomoc społeczna	358 320,00	1 794 528,00	1 765 842,08	98,40%	3,77%
900	Gospodarka komunalna i ochrona środowiska	2 795 860,00	2 801 860,00	1 615 811,30	57,67%	3,45%
700	Gospodarka mieszkaniowa	16 000,00	1 049 840,07	1 056 558,44	100,64%	2,26%
801	Oświata i wychowanie	6 000,00	321 714,23	488 121,18	151,73%	1,04%
010	Rolnictwo i łowiectwo	132 147,00	529 295,17	403 094,92	76,16%	0,86%
020	Leśnictwo	0,00	278 881,84	278 881,84	100,00%	0,60%
750	Administracja publiczna	30 161,00	255 249,47	275 974,20	108,12%	0,59%
854	Edukacyjna opieka wychowawcza	0,00	225 212,00	183 735,20	81,58%	0,39%
630	Turystyka	0,00	0,00	64 534,33	-	0,14%
921	Kultura i ochrona dziedzictwa narodowego	0,00	40 545,00	40 566,68	100,05%	0,09%
400	Wytwarzanie i zaopatrywanie w energię elektryczną, gaz i wodę	20 000,00	20 000,00	27 164,16	135,82%	0,06%
754	Bezpieczeństwo publiczne i ochrona przeciwpożarowa	3 692,00	2 169,42	2 169,42	100,00%	< 0,01%
751	Urzędy naczelnych organów władzy państwowej, kontroli i ochrony prawa oraz sądownictwa	1 446,00	1 446,00	1 446,00	100,00%	< 0,01%
851	Ochrona zdrowia	0,00	0,00	837,00	-	< 0,01%
710	Działalność usługowa	0,00	0,00	0,00	-	0,00%
<b>RAZEM DOCHODY OGÓŁEM</b>		<b>29 940 425,00</b>	<b>49 466 427,13</b>	<b>46 832 546,52</b>	<b>94,68%</b>	<b>100,00%</b>

Źródło: Opracowanie własne



Dochody własne zostały wykonane w wysokości 9 690 093,39 zł., co stanowi 102,2% planowanych dochodów własnych i 20,7% dochodów wykonanych ogółem budżetu gminy, natomiast wykonanie dochodów majątkowych w wysokości 7 380 555,77 zł stanowi 15,8% dochodów wykonanych ogółem budżetu Gminy Dynów za 2022 r.

**Realizację planu dochodów bieżących w 2022 roku w Gminie Dynów przedstawia poniższa tabela:**

Wyszczególnienie	Plan na 1.01.2022 r. (w zł)	Plan na 31.12.2022 r. (w zł)	Wykonanie (w zł)	Realizacja planu po zmianach (w %)	Udział (w %)
Dotacje i dochody celowe	6 652 266,00	14 387 788,76	14 457 961,20	100,49%	36,65%
Subwencja ogólna	15 177 469,00	15 395 551,00	15 582 818,00	101,22%	39,50%
Udziały w PIT i CIT	2 404 130,00	5 005 955,22	5 292 548,57	105,73%	13,42%
Wpływy z podatków i opłat	2 634 500,00	2 634 500,00	3 039 999,50	115,39%	7,71%
Pozostałe dochody	178 200,00	1 430 361,43	1 078 663,48	75,41%	2,73%
<b>RAZEM DOCHODY BIEŻĄCE</b>	<b>27 046 565,00</b>	<b>38 854 156,41</b>	<b>39 451 990,75</b>	<b>101,54%</b>	<b>100,00%</b>

**Realizację planu dochodów majątkowych w 2022 roku w Gminie Dynów przedstawia poniższa tabela:**

Wyszczególnienie	Plan na 1.01.2022 r. (w zł)	Plan na 31.12.2022 r. (w zł)	Wykonanie (w zł)	Realizacja planu po zmianach (w %)	Udział (w %)
Dochody z majątku	130 000,00	408 881,84	278 881,84	68,21%	3,78%
Dotacje i środki na inwestycje	2 763 860,00	10 203 388,88	7 101 673,93	69,60%	96,22%
<b>RAZEM DOCHODY MAJĄTKOWE</b>	<b>2 893 860,00</b>	<b>10 612 270,72</b>	<b>7 380 555,77</b>	<b>69,55%</b>	<b>100,00%</b>

**Realizację planu dochodów własnych w 2022 roku w Gminie Dynów przedstawia poniższa tabela:**

Paragraf	Źródło dochodów	Plan na 1.01.2022	Plan na 31.12.2022	Wykonanie na 31.12.2022	Wykonanie planu w %
0010	Wpływy z podatku dochodowego od osób fizycznych	2 387 985,00	4 989 810,22	5 276 403,57	105,74%
0020	Wpływy z podatku dochodowego od osób prawnych	16 145,00	16 145,00	16 145,00	100,00%
0270	Wpływy z części opłaty za zezwolenie na sprzedaż napojów alkoholowych w obrocie hurtowym	0,00	0,00	36 966,82	-
0310	Wpływy z podatku od nieruchomości	1 418 000,00	1 418 000,00	1 561 260,55	110,10%
0320	Wpływy z podatku rolnego	703 000,00	703 000,00	692 201,45	98,46%



0330	Wpływy z podatku leśnego	178 000,00	178 000,00	178 912,06	100,51%
0340	Wpływy z podatku od środków transportowych	130 000,00	130 000,00	159 285,70	122,53%
0350	Wpływy z podatku od działalności gospodarczej osób fizycznych, opłacanego w formie karty podatkowej	0,00	0,00	2 448,00	-
0360	Wpływy z podatku od spadków i darowizn	3 500,00	3 500,00	30 469,00	870,54%
0410	Wpływy z opłaty skarbowej	10 000,00	10 000,00	10 036,00	100,36%
0460	Wpływy z opłaty eksploatacyjnej	0,00	0,00	24 527,40	-
0480	Wpływy z opłat za zezwolenia na sprzedaż napojów alkoholowych	93 000,00	93 000,00	96 144,49	103,38%
0490	Wpływy z innych lokalnych opłat pobieranych przez jednostki samorządu terytorialnego na podstawie odrębnych ustaw	5 000,00	5 000,00	77 970,47	1 559,41%
0500	Wpływy z podatku od czynności cywilnoprawnych	85 000,00	85 000,00	151 276,20	177,97%
0550	Wpływy z opłat z tytułu użytkowania wieczystego nieruchomości	1 000,00	1 000,00	0,00	0,00%
0640	Wpływy z tytułu kosztów egzekucyjnych, opłaty komorniczej i kosztów upomnień	0,00	0,00	10 157,24	-
0660	Wpływy z opłat za korzystanie z wychowania przedszkolnego	6 000,00	6 000,00	7 701,00	128,35%
0690	Wpływy z różnych opłat	2 000,00	2 000,00	643,12	32,16%
0750	Wpływy z najmu i dzierżawy składników majątkowych Skarbu Państwa, jednostek samorządu terytorialnego lub innych jednostek zaliczanych do sektora finansów publicznych oraz innych umów o podobnym charakterze	17 000,00	17 000,00	39 900,44	234,71%
0770	Wpłaty z tytułu odpłatnego nabycia prawa własności oraz prawa użytkowania wieczystego nieruchomości	130 000,00	130 000,00	0,00	0,00%
0830	Wpływy z usług	20 000,00	71 500,00	114 537,26	160,19%
0870	Wpływy ze sprzedaży składników majątkowych	0,00	278 881,84	278 881,84	100,00%
0890	Wpływy z odsetek za nieterminowe rozliczenia, płacone przez urzędy obsługujące organy podatkowe	0,00	0,00	43,00	-
0910	Wpływy z odsetek od nieterminowych wpłat z tytułu podatków i opłat	8 200,00	8 200,00	12 422,55	151,49%
0920	Wpływy z pozostałych odsetek	33 000,00	33 000,00	7 529,78	22,82%
0940	Wpływy z rozliczeń/zwrotów z lat ubiegłych	100 000,00	274 661,43	91 460,22	33,30%
0950	Wpływy z tytułu kar i odszkodowań wynikających z umów	0,00	0,00	781,71	-
0970	Wpływy z różnych dochodów	0,00	1 026 000,00	797 495,17	77,73%
2360	Dochody jednostek samorządu terytorialnego związane z realizacją zadań z zakresu administracji rządowej oraz innych zadań zleconych ustawami	0,00	0,00	14 493,35	-
<b>Razem</b>		<b>5 346 830,00</b>	<b>9 479 698,49</b>	<b>9 690 093,39</b>	<b>102,22%</b>

### 3.4 Wydatki budżetu Gminy Dynów

W 2022 r. wydatki budżetu gminy wyniosły **46 326 380,48 PLN**.

Największy udział w wydatkach ogółem miały wydatki na:

- oświatę i wychowanie
- rodzina (świadczenia rodzinne... )



-transport i łączność (inwestycje drogowe)

Część wydatków na zadania Gminy Dynów w zakresie wydatków bieżących i inwestycyjnych były finansowane i współfinansowane ze środków pomocowych i budżetu państwa .

Plan wydatków budżetowych po zmianach w wysokości 52 810 731,95 zł. na koniec 2022 roku został wykonany w kwocie 46 326 380,48 zł., co stanowi 87,7% jego wysokości.

**Wykonanie wydatków według działów klasyfikacji budżetowej ilustruje poniższa tabela.**

Dział	Wyszczególnienie	Plan na 1.01.2022 r. (w zł)	Plan na 31.12.2022 r. (w zł)	Wykonanie (w zł)	Realizacja planu po zmianach (w %)	Udział (w %)
801	Oświata i wychowanie	13 249 872,38	14 574 258,71	12 965 093,00	88,96%	27,99%
855	Rodzina	6 510 500,00	6 940 247,00	6 826 247,19	98,36%	14,74%
600	Transport i łączność	304 129,09	8 059 296,01	5 836 209,04	72,42%	12,60%
853	Pozostałe zadania w zakresie polityki społecznej	0,00	5 722 981,03	5 352 167,21	93,52%	11,55%
750	Administracja publiczna	3 002 569,45	4 911 186,89	4 658 236,92	94,85%	10,06%
900	Gospodarka komunalna i ochrona środowiska	3 061 280,00	4 213 400,00	3 214 563,33	76,29%	6,94%
852	Pomoc społeczna	1 937 950,00	3 344 158,00	3 069 425,59	91,78%	6,63%
700	Gospodarka mieszkaniowa	155 943,60	1 631 329,15	1 522 830,87	93,35%	3,29%
921	Kultura i ochrona dziedzictwa narodowego	630 732,00	1 003 553,25	1 003 553,00	100,00%	2,17%
754	Bezpieczeństwo publiczne i ochrona przeciwpożarowa	290 545,48	597 122,90	555 412,67	93,01%	1,20%
010	Rolnictwo i łowiectwo	21 147,00	418 295,17	411 324,24	98,33%	0,89%
757	Obsługa długu publicznego	150 000,00	312 500,00	312 449,17	99,98%	0,67%
854	Edukacyjna opieka wychowawcza	25 000,00	280 212,00	229 669,00	81,96%	0,50%
926	Kultura fizyczna	110 300,00	110 300,00	107 406,69	97,38%	0,23%
851	Ochrona zdrowia	93 000,00	93 000,00	82 374,10	88,57%	0,18%
020	Leśnictwo	6 800,00	61 310,00	57 553,39	93,87%	0,12%
710	Działalność usługowa	20 500,00	357 871,84	52 843,32	14,77%	0,11%
400	Wytwarzanie i zaopatrywanie w energię elektryczną, gaz i wodę	32 880,00	42 124,00	37 391,69	88,77%	0,08%
630	Turystyka	15 600,00	75 140,00	30 184,06	40,17%	0,07%
751	Urzędy naczelnych organów władzy państwowej, kontroli i ochrony prawa oraz sądownictwa	1 446,00	1 446,00	1 446,00	100,00%	< 0,01%
758	Różne rozliczenia	100 000,00	61 000,00	0,00	0,00%	0,00%
<b>RAZEM WYDATKI OGÓŁEM</b>		<b>29 720 195,00</b>	<b>52 810 731,95</b>	<b>46 326 380,48</b>	<b>87,72%</b>	<b>100,00%</b>



W ramach realizacji planu wydatków budżetowych w 2022 r. zostały zrealizowane wydatki bieżące na ogólną kwotę 37 638 780,16 zł., przy założonym planie po zmianach w wysokości 40 308 603,50 zł., co stanowi 93,4% jego wysokości i 81,3% zrealizowanych ogółem wydatków budżetu gminy, według poniższej tabeli:

Dział	Wyszczególnienie	Plan na 1.01.2022 r. (w zł)	Plan na 31.12.2022 r. (w zł)	Wykonanie (w zł)	Realizacja planu po zmianach (w %)	Udział (w %)
801	Oświata i wychowanie	13 239 872,38	14 477 258,71	12 955 099,25	89,49%	34,42%
855	Rodzina	6 510 500,00	6 940 247,00	6 826 247,19	98,36%	18,14%
853	Pozostałe zadania w zakresie polityki społecznej	0,00	5 637 981,03	5 352 167,21	94,93%	14,22%
750	Administracja publiczna	3 002 569,45	4 693 583,89	4 643 722,92	98,94%	12,34%
852	Pomoc społeczna	1 937 950,00	3 344 158,00	3 069 425,59	91,78%	8,15%
600	Transport i łączność	144 234,73	1 360 290,80	1 329 835,62	97,76%	3,53%
921	Kultura i ochrona dziedzictwa narodowego	500 000,00	778 400,00	778 399,75	100,00%	2,07%
900	Gospodarka komunalna i ochrona środowiska	287 420,00	812 934,00	742 551,96	91,34%	1,97%
754	Bezpieczeństwo publiczne i ochrona przeciwpożarowa	219 535,16	498 279,30	456 577,07	91,63%	1,21%
010	Rolnictwo i łowiectwo	21 147,00	418 295,17	411 324,24	98,33%	1,09%
757	Obsługa długu publicznego	150 000,00	312 500,00	312 449,17	99,98%	0,83%
854	Edukacyjna opieka wychowawcza	25 000,00	280 212,00	229 669,00	81,96%	0,61%
700	Gospodarka mieszkaniowa	107 343,60	219 943,60	202 396,94	92,02%	0,54%
851	Ochrona zdrowia	93 000,00	93 000,00	82 374,10	88,57%	0,22%
926	Kultura fizyczna	70 000,00	70 000,00	67 121,69	95,89%	0,18%
020	Leśnictwo	6 800,00	61 310,00	57 553,39	93,87%	0,15%
710	Działalność usługowa	20 500,00	165 500,00	52 843,32	31,93%	0,14%
400	Wytwarzanie i zaopatrywanie w energię elektryczną, gaz i wodę	32 880,00	42 124,00	37 391,69	88,77%	0,10%
630	Turystyka	15 600,00	40 140,00	30 184,06	75,20%	0,08%
751	Urzędy naczelnych organów władzy państwowej, kontroli i ochrony prawa oraz sądownictwa	1 446,00	1 446,00	1 446,00	100,00%	< 0,01%
758	Różne rozliczenia	100 000,00	61 000,00	0,00	0,00%	0,00%
<b>RAZEM WYDATKI BIEŻĄCE</b>		<b>26 485 798,32</b>	<b>40 308 603,50</b>	<b>37 638 780,16</b>	<b>93,38%</b>	<b>100,00%</b>

Zrealizowano również zadania inwestycyjne na ogólną kwotę 8 687 600,32 zł. przy założonym planie po zmianach w wysokości 12 502 128,45 zł., co stanowi 68,5% jego wysokości i 18,8% zrealizowanych ogółem wydatków budżetu gminy, co przedstawia poniższa tabela:





Dział	Rozdział	Paragraf	Źródło wydatków	Plan na 1.01.2022	Plan na 31.12.2022	Wykonanie na 31.12.2022	Wykonanie planu w %
<b>600</b>			<b>Transport i łączność</b>	<b>159 894,36</b>	<b>6 699 005,21</b>	<b>4 506 373,42</b>	<b>67,27%</b>
	<b>60014</b>		<b>Drogi publiczne powiatowe</b>	<b>0,00</b>	<b>30 000,00</b>	<b>30 000,00</b>	<b>100,00%</b>
		6300	Dotacja celowa na pomoc finansową udzielaną między jednostkami samorządu terytorialnego na dofinansowanie własnych zadań inwestycyjnych i zakupów inwestycyjnych	0,00	30 000,00	30 000,00	100,00%
	<b>60016</b>		<b>Drogi publiczne gminne</b>	<b>159 894,36</b>	<b>6 669 005,21</b>	<b>4 476 373,42</b>	<b>67,12%</b>
		6050	Wydatki inwestycyjne jednostek budżetowych	159 894,36	342 475,70	117 116,89	34,20%
		6100	Wydatki na zadania inwestycyjne realizowane ze środków otrzymanych z Rządowego Funduszu Inwestycji Lokalnych	0,00	270 257,76	253 909,98	93,95%
		6370	Wydatki poniesione ze środków z Rządowego Funduszu Polski Ład: Program Inwestycji Strategicznych na realizację zadań inwestycyjnych	0,00	6 056 271,75	4 105 346,55	67,79%
<b>630</b>			<b>Turystyka</b>	<b>0,00</b>	<b>35 000,00</b>	<b>0,00</b>	<b>0,00%</b>
	<b>63095</b>		<b>Pozostała działalność</b>	<b>0,00</b>	<b>35 000,00</b>	<b>0,00</b>	<b>0,00%</b>
		6050	Wydatki inwestycyjne jednostek budżetowych	0,00	35 000,00	0,00	0,00%
<b>700</b>			<b>Gospodarka mieszkaniowa</b>	<b>48 600,00</b>	<b>1 411 385,55</b>	<b>1 320 433,93</b>	<b>93,56%</b>
	<b>70005</b>		<b>Gospodarka gruntami i nieruchomościami</b>	<b>48 600,00</b>	<b>63 600,00</b>	<b>0,00</b>	<b>0,00%</b>
		6050	Wydatki inwestycyjne jednostek budżetowych	48 600,00	48 600,00	0,00	0,00%
		6060	Wydatki na zakupy inwestycyjne jednostek budżetowych	0,00	15 000,00	0,00	0,00%
	<b>70095</b>		<b>Pozostała działalność</b>	<b>0,00</b>	<b>1 347 785,55</b>	<b>1 320 433,93</b>	<b>97,97%</b>
		6050	Wydatki inwestycyjne jednostek budżetowych	0,00	84 203,24	56 851,62	67,52%
		6100	Wydatki na zadania inwestycyjne realizowane ze środków otrzymanych z Rządowego Funduszu Inwestycji Lokalnych	0,00	229 742,24	229 742,24	100,00%
		6370	Wydatki poniesione ze środków z Rządowego Funduszu Polski Ład: Program Inwestycji Strategicznych na realizację zadań inwestycyjnych	0,00	1 033 840,07	1 033 840,07	100,00%
<b>710</b>			<b>Działalność usługowa</b>	<b>0,00</b>	<b>192 371,84</b>	<b>0,00</b>	<b>0,00%</b>
	<b>71095</b>		<b>Pozostała działalność</b>	<b>0,00</b>	<b>192 371,84</b>	<b>0,00</b>	<b>0,00%</b>
		6050	Wydatki inwestycyjne jednostek budżetowych	0,00	192 371,84	0,00	0,00%
<b>750</b>			<b>Administracja publiczna</b>	<b>0,00</b>	<b>217 603,00</b>	<b>14 514,00</b>	<b>6,67%</b>
	<b>75075</b>		<b>Promocja jednostek samorządu terytorialnego</b>	<b>0,00</b>	<b>14 600,00</b>	<b>14 514,00</b>	<b>99,41%</b>
		6060	Wydatki na zakupy inwestycyjne jednostek budżetowych	0,00	14 600,00	14 514,00	99,41%
	<b>75095</b>		<b>Pozostała działalność</b>	<b>0,00</b>	<b>203 003,00</b>	<b>0,00</b>	<b>0,00%</b>
		6067	Wydatki na zakupy inwestycyjne jednostek budżetowych	0,00	203 003,00	0,00	0,00%
<b>754</b>			<b>Bezpieczeństwo publiczne i ochrona przeciwpożarowa</b>	<b>71 010,32</b>	<b>98 843,60</b>	<b>98 835,60</b>	<b>99,99%</b>
	<b>75405</b>		<b>Komendy powiatowe Policji</b>	<b>0,00</b>	<b>17 500,00</b>	<b>17 500,00</b>	<b>100,00%</b>
		6170	Wpłaty jednostek na państwowy fundusz celowy na finansowanie lub dofinansowanie zadań inwestycyjnych	0,00	17 500,00	17 500,00	100,00%



	<b>75412</b>		<b>Ochotnicze straże pożarne</b>	<b>71 010,32</b>	<b>81 343,60</b>	<b>81 335,60</b>	<b>99,99%</b>
		6050	Wydatki inwestycyjne jednostek budżetowych	54 510,32	34 843,60	34 835,60	99,98%
		6060	Wydatki na zakupy inwestycyjne jednostek budżetowych	16 500,00	16 500,00	16 500,00	100,00%
		6230	Dotacja celowa z budżetu na finansowanie lub dofinansowanie kosztów realizacji inwestycji i zakupów inwestycyjnych jednostek nie zaliczanych do sektora finansów publicznych	0,00	30 000,00	30 000,00	100,00%
<b>801</b>			<b>Oświata i wychowanie</b>	<b>10 000,00</b>	<b>97 000,00</b>	<b>9 993,75</b>	<b>10,30%</b>
	<b>80101</b>		<b>Szkoły podstawowe</b>	<b>10 000,00</b>	<b>97 000,00</b>	<b>9 993,75</b>	<b>10,30%</b>
		6050	Wydatki inwestycyjne jednostek budżetowych	10 000,00	97 000,00	9 993,75	10,30%
<b>853</b>			<b>Pozostałe zadania w zakresie polityki społecznej</b>	<b>0,00</b>	<b>85 000,00</b>	<b>0,00</b>	<b>0,00%</b>
	<b>85395</b>		<b>Pozostała działalność</b>	<b>0,00</b>	<b>85 000,00</b>	<b>0,00</b>	<b>0,00%</b>
		6057	Wydatki inwestycyjne jednostek budżetowych	0,00	57 310,40	0,00	0,00%
		6059	Wydatki inwestycyjne jednostek budżetowych	0,00	27 689,60	0,00	0,00%
<b>900</b>			<b>Gospodarka komunalna i ochrona środowiska</b>	<b>2 773 860,00</b>	<b>3 400 466,00</b>	<b>2 472 011,37</b>	<b>72,70%</b>
	<b>90001</b>		<b>Gospodarka ściekowa i ochrona wód</b>	<b>2 763 860,00</b>	<b>2 871 466,00</b>	<b>1 946 627,60</b>	<b>67,79%</b>
		6050	Wydatki inwestycyjne jednostek budżetowych	0,00	107 606,00	90 606,00	84,20%
		6057	Wydatki inwestycyjne jednostek budżetowych	1 967 433,49	1 967 433,49	1 271 441,90	64,62%
		6059	Wydatki inwestycyjne jednostek budżetowych	796 426,51	796 426,51	584 579,70	73,40%
	<b>90004</b>		<b>Utrzymanie zieleni w miastach i gminach</b>	<b>0,00</b>	<b>14 000,00</b>	<b>14 000,00</b>	<b>100,00%</b>
		6060	Wydatki na zakupy inwestycyjne jednostek budżetowych	0,00	14 000,00	14 000,00	100,00%
	<b>90015</b>		<b>Oświetlenie ulic, placów i dróg</b>	<b>10 000,00</b>	<b>175 000,00</b>	<b>174 242,27</b>	<b>99,57%</b>
		6050	Wydatki inwestycyjne jednostek budżetowych	10 000,00	175 000,00	174 242,27	99,57%
	<b>90095</b>		<b>Pozostała działalność</b>	<b>0,00</b>	<b>340 000,00</b>	<b>337 141,50</b>	<b>99,16%</b>
		6060	Wydatki na zakupy inwestycyjne jednostek budżetowych	0,00	340 000,00	337 141,50	99,16%
<b>921</b>			<b>Kultura i ochrona dziedzictwa narodowego</b>	<b>130 732,00</b>	<b>225 153,25</b>	<b>225 153,25</b>	<b>100,00%</b>
	<b>92120</b>		<b>Ochrona zabytków i opieka nad zabytkami</b>	<b>130 732,00</b>	<b>134 432,00</b>	<b>134 432,00</b>	<b>100,00%</b>
		6300	Dotacja celowa na pomoc finansową udzielaną między jednostkami samorządu terytorialnego na dofinansowanie własnych zadań inwestycyjnych i zakupów inwestycyjnych	130 732,00	134 432,00	134 432,00	100,00%
	<b>92195</b>		<b>Pozostała działalność</b>	<b>0,00</b>	<b>90 721,25</b>	<b>90 721,25</b>	<b>100,00%</b>
		6057	Wydatki inwestycyjne jednostek budżetowych	0,00	40 545,00	40 545,00	100,00%
		6059	Wydatki inwestycyjne jednostek budżetowych	0,00	50 176,25	50 176,25	100,00%
<b>926</b>			<b>Kultura fizyczna</b>	<b>40 300,00</b>	<b>40 300,00</b>	<b>40 285,00</b>	<b>99,96%</b>
	<b>92695</b>		<b>Pozostała działalność</b>	<b>40 300,00</b>	<b>40 300,00</b>	<b>40 285,00</b>	<b>99,96%</b>
		6050	Wydatki inwestycyjne jednostek budżetowych	40 300,00	40 300,00	40 285,00	99,96%
			<b>Razem</b>	<b>3 234 396,68</b>	<b>12 502 128,45</b>	<b>8 687 600,32</b>	<b>69,49%</b>



### 3.5 Fundusz Sołecki

Fundusz sołecki jest formą budżetu partycypacyjnego. Fundusz sołecki to środki finansowe wyodrębnione w budżecie gminy, które są zagwarantowane dla sołectw na wykonanie przedsięwzięć służących poprawie warunków ich życia. To zebranie wiejskie – czyli mieszkańcy danego sołectwa podejmują decyzje na co mają zostać wykorzystane ww. środki finansowe. Ustawą o funduszu sołeckim wprowadzono zestandaryzowany system wsparcia inicjatyw lokalnych, który umożliwia realizację ważnych społecznie przedsięwzięć na terenie sołectwa. Dzięki funduszom sołeckim następuje wzrost aktywności społecznej i inicjatyw obywatelskich na terenach wiejskich. W 2022 roku wydatki jednostek pomocniczych, na podstawie ustawy o Funduszu Sołeckim, zaplanowano w łącznej kwocie **345 367,55** zł. Wydatki zostały zrealizowane na poszczególne zadania w kwocie **339 936,60** tj. 98,43% planu.

Wykorzystanie środków przedstawia się następująco:

- wydatki bieżące **251 507,84** zł,
- wydatki majątkowe **88 428,76** zł.

Lp.	Sołectwo	Plan wydatków ogółem na 2021r.	Realizacja wydatków ogółem na 31.12. 2022r.	z tego:	
				wydatki bieżące	wydatki majątkowe
1.	Bachórz	51 593,60	48 832,44	27 238,84	21 593,60
2.	Dąbrówka Starzeńska	32 916,72	30 341,41	0,00	30 341,41
3.	Dylągowa	38 901,57	38 846,50	38 846,50	0,00
4.	Harta	51 593,60	51 587,35	15 093,60	36 493,75
5.	Laskówka	29 666,32	29 633,16	29 633,16	0,00
6.	Łubno	51 593,60	51 593,60	51 593,60	0,00
7.	Pawłokoma	37 456,95	37 456,95	37 456,95	0,00
8.	Ulanica	30 801,38	30 801,38	30 801,38	0,00
9.	Wyreby	20 843,81	20 843,81	20 843,81	0,00
	Ogółem sołectwa:	<b>345 367,55</b>	<b>339 936,60</b>	<b>251 507,84</b>	<b>88 428,76</b>

Tabela zrealizowanych wydatków przez poszczególne Sołectwa w 2022r



W ramach realizacji środków funduszu sołeckiego w poszczególnych działach, rozdziałach i paragrafach zrealizowane zostały inwestycje w sołectwach Gminy Dynów, co przedstawia poniższa tabela:

Lp.	Dział	Rozdz.	§	Nazwa działu, rozdziału, paragrafu, zadania	Plan (zł.)	Wykonanie (zł.)	%
1	<b>Sołectwo Bachórz</b>						
	600			Transport i łączność	30 000,00	27 238,84	90,80
		60016		Drogi publiczne gminne	30 000,00	27 238,84	90,80
			4270	Zakup usług remontowych	30 000,00	27 238,84	90,80
				- asfaltowanie drogi Nr 294 (odcinek od P. Grzegorza Potocznego) w ramach środków funduszu sołeckiego sołectwa Bachórz.	18 000,00	15 238,84	84,66
				- asfaltowanie drogi Nr 42/81 na byłym PGR w ramach środków funduszu sołeckiego sołectwa Bachórz.	12 000,00	12 000,00	100,00
	754			Bezpieczeństwo publiczne i ochrona przeciwpożarowa	21 593,60	21 593,60	100,00
		75412		Ochotnicze Straże Pożarne	21 593,60	21 593,60	100,00
			6050	Wydatki inwestycyjne jednostek budżetowych	21 593,60	21 593,60	100,00
				- wykonanie zjazdu do garażu oraz odwodnienie i utwardzenie placu przy budynku OSP w ramach środków funduszu sołeckiego sołectwa Bachórz.	21 593,60	21 593,60	100,00
				<b>Razem sołectwo Bachórz</b>	<b>51 593,60</b>	<b>48 832,44</b>	<b>94,65</b>
2	<b>Sołectwo Dąbrówka Starzeńska</b>						
	754			Bezpieczeństwo publiczne i ochrona przeciwpożarowa	32 916,72	30 341,41	92,18
		<b>75412</b>		<b>Ochotnicze Straże Pożarne</b>	<b>32 916,72</b>	<b>30 341,41</b>	92,18
			6050	Wydatki inwestycyjne jednostek budżetowych	32 916,72	30 341,41	92,18
				- wykonanie asfaltu przed Domem Strażaka w ramach środków funduszu sołeckiego sołectwa Dąbrówka Starzeńska.	32 916,72	30 341,41	92,18
			<b>Razem sołectwo Dąbrówka Starzeńska</b>	<b>32 916,72</b>	<b>30 341,41</b>	<b>92,18</b>	
3	<b>Sołectwo Dylągowa</b>						
	600			Transport i łączność	23 901,57	23 846,50	99,77
		60016		Drogi publiczne gminne	23 901,57	23 846,50	99,77
			4270	Zakup usług remontowych	23 901,57	23 846,50	99,77



			- remont dróg gminnych w ramach środków funduszu sołectwa Dylągowa.	23 901,57	23 846,50	99,77
754			Bezpieczeństwo publiczne i ochrona przeciwpożarowa	15 000,00	15 000,00	100,00
	75412		Ochotnicze Straże Pożarne	15 000,00	15 000,00	100,00
		4300	Zakup usług pozostałych	15 000,00	15 000,00	100,00
			- odwodnienie Domu Strażaka w ramach środków funduszu sołectwa Dylągowa.	15 000,00	15 000,00	100,00
			<b>Razem sołectwo Dylągowa</b>	<b>38 901,57</b>	<b>38 846,50</b>	<b>99,86</b>
<b>4</b>	<b>Sołectwo Harta</b>					
600			Transport i łączność	4 000,00	4 000,00	100,00
	60016		Drogi publiczne gminne	4 000,00	4 000,00	100,00
		4300	Zakup usług pozostałych	4 000,00	4 000,00	100,00
			- zakup i montaż barier drogowych w ramach środków funduszu sołectwa Harta.	4 000,00	4 000,00	100,00
700			Gospodarka mieszkaniowa	11 093,60	11 093,60	100,00
	70005		Gospodarka gruntami i nieruchomościami	11 093,60	11 093,60	100,00
		4210	Zakup materiałów i wyposażenia	10 000,00	10 000,00	100,00
			- kontynuacja remontu i wyposażenia zaplecza kuchennego w Domu Ludowym w ramach środków funduszu sołectwa Harta.	10 000,00	10 000,00	100,00
		4300	Zakup usług pozostałych	1 093,60	1 093,60	100,00
			- zakup i montaż tablic ogłoszeniowych w ramach środków funduszu sołectwa Harta.	1 093,60	1 093,60	100,00
754			Bezpieczeństwo publiczne i ochrona przeciwpożarowa	16 500,00	16 500,00	100,00
	75412		Ochotnicze Straże Pożarne	16 500,00	16 500,00	100,00
		6060	Wydatki na zakupy inwestycyjne jednostek budżetowych	16 500,00	16 500,00	100,00
			- zakup pieca konwekcyjno-parowego do wyposażenia kuchni w Domu Strażaka w ramach środków funduszu sołectwa Harta.	16 500,00	16 500,00	100,00
801			Oświata i wychowanie	10 000,00	9 993,75	99,94
	80101		Szkoły podstawowe	10 000,00	9 993,75	99,94
		6050	Wydatki inwestycyjne jednostek budżetowych	10 000,00	9 993,75	99,94



			- urządzenie parkingu wraz z infrastrukturą przy SP Nr 1 oraz z wjazdem i poboczem przy drodze dojazdowej do parkingu w ramach środków funduszu sołectwa Harta.	10 000,00	9 993,75	99,94
900			Gospodarka komunalna i ochrona środowiska	10 000,00	10 000,00	100,00
	90015		Oświetlenie ulic, placów i dróg	10 000,00	10 000,00	100,00
		6050	Wydatki inwestycyjne jednostek budżetowych	10 000,00	10 000,00	100,00
			- wykonanie oświetlenia ulicznego przy drodze 2648 i 2643 w ramach środków funduszu sołectwa Harta.	10 000,00	10 000,00	100,00
			<b>Razem sołectwo Harta</b>	<b>51 593,60</b>	<b>51 587,35</b>	<b>99,99</b>
<b>5</b>	<b>Sołectwo Laskówka</b>					
600			Transport i łączność	24 833,16	24 800,00	99,87
	60016		Drogi publiczne gminne	24 833,16	24 800,00	99,87
		4210	Zakup materiałów i wyposażenia	4 833,16	4 800,00	99,31
			- zakup tłucznia w ramach środków funduszu sołectwa Laskówka.	4 833,16	4 800,00	99,31
		4270	Zakup usług remontowych	20 000,00	20 000,00	100,00
			- remont drogi gminnej Nr 108320R "Pieniążkówka-Podlesie" w ramach środków funduszu sołectwa Laskówka.	20 000,00	20 000,00	100,00
754			Bezpieczeństwo publiczne i ochrona przeciwpożarowa	4 833,16	4 833,16	100,00
	75412		Ochotnicze Straże Pożarne	4 833,16	4 833,16	100,00
		4210	Zakup materiałów i wyposażenia	4 833,16	4 833,16	100,00
			- zakup krzeseł dla OSP w ramach środków funduszu sołectwa Laskówka.	4 833,16	4 833,16	100,00
			<b>Razem sołectwo Laskówka</b>	<b>29 666,32</b>	<b>29 633,16</b>	<b>99,89</b>
<b>6</b>	<b>Sołectwo Łubno</b>					
600			Transport i łączność	51 593,60	51 593,60	100,00
	60016		Drogi publiczne gminne	51 593,60	51 593,60	100,00
		4270	Zakup usług remontowych	51 593,60	51 593,60	100,00
			- położenie asfaltu na drodze gminnej Nr 2798 w miejscowości Łubno - droga na "Pana Banasia" w ramach środków funduszu sołectwa Łubno.	25 796,80	25 796,80	100,00



			- położenie asfaltu na drodze gminnej Nr 2058 w miejscowości Łubno - droga na "Pana Chromiaka" w ramach środków funduszu sołectkiego sołectwa Łubno.	25 796,80	25 796,80	100,00
			<b>Razem sołectwo Łubno</b>	<b>51 593,60</b>	<b>51 593,60</b>	<b>100,00</b>
<b>7</b>	<b>Sołectwo Pawłokoma</b>					
600			Transport i łączność	37 456,95	37 456,95	100,00
	60016		Drogi publiczne gminne	37 456,95	37 456,95	100,00
		4270	Zakup usług remontowych	37 456,95	37 456,95	100,00
			- wykonanie nawierzchni trwałej (asfalt) na drodze gminnej Nr 188/1 w całości w ramach środków funduszu sołectkiego sołectwa Pawłokoma.	37 456,95	37 456,95	100,00
			<b>Razem sołectwo Pawłokoma</b>	<b>37 456,95</b>	<b>37 456,95</b>	<b>100,00</b>
<b>8</b>	<b>Sołectwo Ulanica</b>					
600			Transport i łączność	22 000,00	22 000,00	100,00
	60016		Drogi publiczne gminne	22 000,00	22 000,00	100,00
		4210	Zakup materiałów i wyposażenia	2 000,00	2 000,00	100,00
			- zakup dwóch znaków informujących o lokalizacji Kościoła w Ulanicy w ramach środków funduszu sołectkiego sołectwa Ulanica.	2 000,00	2 000,00	100,00
		4270	Zakup usług remontowych	20 000,00	20 000,00	100,00
			- wykonanie nawierzchni asfaltowej drogi gminnej składającej się z działek ewidencyjnych Nr 2370/2 i 2375/1 do przysiółka Mendusiówka w ramach środków funduszu sołectkiego sołectwa Ulanica.	20 000,00	20 000,00	100,00
700			Gospodarka mieszkaniowa	2 000,00	2 000,00	100,00
	70005		Gospodarka gruntami inieruchomościami	2 000,00	2 000,00	100,00
		4210	Zakup materiałów i wyposażenia	2 000,00	2 000,00	100,00
			- zakup materiałów do remontu Domu Ludowego w ramach środków funduszu sołectkiego sołectwa Ulanica.	2 000,00	2 000,00	100,00
801			Oświata i wychowanie	6 801,38	6 801,38	100,00
	80101		Szkoły podstawowe	6 801,38	6 801,38	100,00
		4210	Zakup materiałów i wyposażenia	6 801,38	6 801,38	100,00



			- zakup materiałów do remontu sali szkolnej z przeznaczeniem na świetlicę w ramach środków funduszu sołectkiego sołectwa Ulanica.	6 801,38	6 801,38	100,00
			<b>Razem sołectwo Ulanica</b>	<b>30 801,38</b>	<b>30 801,38</b>	<b>100,00</b>
<b>9</b>	<b>Sołectwo Wyręby</b>					
	600		Transport i łączność	20 843,81	20 843,81	100,00
		60016	Drogi publiczne gminne	20 843,81	20 843,81	100,00
		4270	Zakup usług remontowych	20 843,81	20 843,81	100,00
			- budowa odcinka drogi gminnej Nr 108303R (położenie nawierzchni asfaltowej) między istniejącymi asfaltami w ramach środków funduszu sołectkiego sołectwa Wyręby.	20 843,81	20 843,81	100,00
			<b>Razem sołectwo Wyręby</b>	<b>20 843,81</b>	<b>20 843,81</b>	<b>100,00</b>
			<b>Ogółem sołectwa</b>	<b>345 367,55</b>	<b>339 936,60</b>	<b>98,43</b>

### 3.6. Podatki i opłaty lokalne

#### Osoby fizyczne i prawne – dochody z podatków

Podatki i opłaty lokalne są jednym z głównych źródeł dochodów własnych gminy.

Największe wpływy gmina ma z podatku od nieruchomości, a w dalszej kolejności z podatku rolnego, od środków transportowych i podatku leśnego.

Uzyskany dochód z w/w podatków powstał w wyniku wymiaru zobowiązania podatkowego na 2022 r. dokonanego w oparciu o następujące uchwały Rady Gminy Dynów :

- UCHWAŁA NR XXXV(205)2021 z dnia 30 listopada 2021r.w sprawie określenia wysokości stawek podatku od nieruchomości na terenie Gminy Dynów,
- uchwały Nr XXVI(140) z dnia 26 listopada 2020 r. w sprawie obniżenia średniej ceny skupu żyta do celów wymiaru podatku rolnego na obszarze Gminy Dynów na rok 2022

Wielkość dochodów z podatków i porównanie roku 2020 z 2021 przedstawiają poniższe tabele i wykres.





## Dochody uzyskane z podatków od osób fizycznych w roku 2020, 2021 i 2022

Dochody uzyskane z podatków od osób fizycznych				
L.p.	Rodzaj podatku	Rok 2020	Rok 2021	Rok 2022
1	podatek od nieruchomości	570 233,89	677 911,06	707156,46
2	podatek rolny	641 072,12	639 823,57	682054,45
3	podatek leśny	62 278,86	63 552,24	67504,06
4	podatek od środków transportowych	136 393,60	139 840,40	159285,70
<b>Razem</b>		<b>1 409 978,47</b>	<b>1 521 127,27</b>	<b>1 616 000,67</b>

## Dochody uzyskane z podatków od osób prawnych w roku 2020 , 2021 i 2022

Dochody uzyskane z podatków od osób prawnych				
L.p.	Rodzaj podatku	Rok 2020	Rok 2021	Rok 2022
1	podatek od nieruchomości	890 780,39	826 174,91	854104,09
2	podatek rolny	8 787,00	8 576,00	10147,00
3	podatek leśny	101 762,00	103 735,00	111 408,00
4	podatek od środków	674,00	1 800,00	0
<b>Razem</b>		<b>1002003,39</b>	<b>940285,91</b>	<b>975659,09</b>

### Osoby fizyczne i prawne - należności pozostałe do zapłaty

Płatnicy zobowiązań podatkowych nie zawsze uiszczają zobowiązania podatkowe we właściwym terminie, zgodnym z wynikającymi z przepisów prawa podatkowego. Sytuacja ta powoduje powstawanie należności pozostałych do zapłaty. Należności te przedstawiają poniższe tabele.

#### Należności pozostałe do zapłaty u osób fizycznych na koniec 2022 r.

Należności pozostałe do zapłaty u osób fizycznych			
L.p.	Rodzaj podatku	Liczba podatników	Kwota
1.	podatek od nieruchomości	120	29 150,67
2.	podatek rolny	206	56 408,93
3.	podatek leśny	127	5 388,23
4.	podatek od środków transportowych	1	4 887,60
<b>Razem</b>			<b>95 835,42</b>



## Należności pozostałe do zapłaty u osób prawnych na koniec 2022 r.

Należności pozostałe do zapłaty u osób prawnych			
L.p.	Rodzaj podatku	Liczba podatników	Kwota
1.	podatek od nieruchomości	1	1 260 953,61
2.	podatek rolny	2	273,00
3.	podatek leśny	1	1
4.	podatek od środków transportowych		
Razem			1 261 227,61

## 4.OŚWIATA

Gmina Dynów – jako jednostka samorządu terytorialnego – w roku szkolnym 2022/2023 jest organem prowadzącym dla 8 szkół podstawowych z oddziałami przedszkolnymi:

- Szkoła Podstawowa w Bachórze,
- Szkoła Podstawowa w Dąbrówce Starzeńskiej,
- Szkoła Podstawowa w Dylągowej,
- Szkoła Podstawowa Nr 1 im. Bohaterów Walk Chłopskich w Harcie,
- Szkoła Podstawowa Nr 2 im. Ks. Bronisława Markiewicza w Harcie,
- Szkoła Podstawowa im. kpt. Gracjana Fróga w Laskówce,
- Szkoła Podstawowa w Łubnie,
- Szkoła Podstawowa w Pawłokomie,

Do 31 sierpnia 2022 funkcjonowała Szkoła Podstawowa w Ulanicy-przekazana z dniem 1 września 2022r. do prowadzenia Fundacji Akademia Umiejętności ul. Obywatelska 11, 20-0920 Lublin

W roku sprawozdawczym na terenie gminy funkcjonowało również przedszkole niepubliczne: Prywatne Tęczowe Przedszkole Zofia Zwolińska w Harcie.

### 4.1.Uczniowie w placówkach oświatowych na terenie Gminy Dynów

Na podstawie danych SIO wg stanu na 30.09.2022r. w roku szkolnym 2022/2023 do gminnych szkół uczęszcza 409 uczniów – o 27 uczniów mniej niż w roku szkolnym 2021/2022.



**Liczba uczniów w szkołach podstawowych prowadzonych przez Gminę Dynów w 2022 r.**

Nazwa szkoły/ skrót	stan na 30.09.2020 r. i 30.09.2021 r.	kl.I	kl.II	kl.III	kl.IV	kl.V	kl.VI	kl.VII	kl.VIII	razem	średnioroczna liczba uczniów w SP
SP w Bachórze	2021	4	9	6	10	10	0	14	16	69	66
	2022	8	3	9	6	10	11	0	14	61	
SP w Dąbrówce Starzeńskiej	2021	0	2	2						4	3
	2022	0	0	0						0	
SP w Dylągowej	2021	6	3	2	4	6	5	8	6	40	39
	2022	4	6	2	3	4	6	5	8	38	
SP nr 1 w Harcie	2021	10	13	18	14	11	7	12	15	100	100
	2022	14	10	13	20	14	11	7	12	101	
SP nr 2 w Harcie	2021	2	3	9						14	12
	2022	3	2	2						7	
SP w Laskówce	2021	4	2	0						6	6
	2022	0	4	2						6	
SP w Łubnie	2021	10	9	16	13	12	13	13	20	106	102
	2022	11	10	9	15	13	12	13	12	95	
SP w Pawłokomie	2021	9	13	7	6	8	9	12	9	73	74
	2022	8	11	14	8	6	8	10	12	77	
SP w Ulanicy	2021	4	0	3	3	6	0	3	5	24	24
	2022	2	4	0	5	3	7	0	3	24	
razem	2021	49	54	63	50	53	34	62	71	436	427
	2022	50	50	51	57	50	55	35	61	409	

źródło danych w tabeli: SIO stan na 30.09.2021 r. i 30.09.2022 r.

W Gminie Dynów w roku szkolnym 2022/2023 wychowanie przedszkolne realizowane jest w 10 oddziałach przedszkolnych działających przy szkołach podstawowych. Wychowanie przedszkolne jest realizowane w oddziałach poniżej „0” w liczbie 10 oddziałów oraz w 9 oddziałach „0”. Przedszkole niepubliczne prowadzone przez: Prywatne Tęczowe Przedszkole Zofia Zwolińska w Harcie posiada w roku szkolnym 2022/2022 dwa oddziały poniżej „0”. Liczba dzieci objętych wychowaniem przedszkolnym w roku szkolnym 2022/2023 obrazuje tabela poniżej:



Liczba dzieci w oddziałach przedszkolnych w szkołach podstawowych prowadzonych przez Gminę Dynów w 2022 r.								
Nazwa szkoły	stan na 30.09.2021 r. i 30.09.2022r.	2 latki	3 latki	4 latki	5 latki	6 latki	razem	średnioroczna liczba uczniów w oddz. przedszkolnych
Oddz.Przedsz. w SP w Bachórzcu	2021	0	3	8	12	5	28	31
	2022	0	9	5	10	12	36	
Oddz. Przedsz. w SP w Dąbrówce Starzeńskiej	2021	0	0	0	1	1	2	1
	2022	0	0	0	0	0	0	
Oddz. Przedsz. w SP w Dylągowej	2021	0	0	3	3	4	10	10
	2022	1	0	3	3	4	11	
Oddz. Przedsz. w SP nr 1 w Harcie	2021	0	0	2	7	10	19	21
	2022	0	0	0	4	20	24	
Oddz. Przedsz. w SP nr 2 w Harcie	2021	0	0	2	4	7	13	11
	2022	0	1	1	1	3	6	
Oddz. Przedsz. w SP w Laskówce	2021	0	0	0	0	0	0	0
	2022	0	0	0	0	0	0	
Oddz. Przedsz. w SP w Łubnie	2021	0	6	7	11	10	34	33
	2022	0	0	6	14	11	31	
Oddz. Przedsz. w SP w Pawłokomie	2021	0	7	7	9	8	31	33
	2022	0	5	14	7	12	38	
Oddz. Przedsz. w SP w Ulanicy	2021	0	0	2	3	3	8	8
	2022	0	0	2	3	4	9	
razem	2021	0	16	31	50	48	145	148
	2022	1	15	31	42	66	155	

źródło danych w tabeli: SIO stan na 30.09.2021 r. i 30.09.2022 r.

## 4.2. Pracownicy w placówkach oświatowych na terenie Gminy Dynów

W roku szkolnym 2022/2023 wg stanu na dzień 30.09.2022r. w placówkach oświatowych działających na terenie Gminy Dynów jest zatrudnionych 123 nauczycieli– 93,49 etatów.



**Tabela 3. Stan zatrudnienia pracowników pedagogicznych w szkołach prowadzonych przez Gminę Dynów**

Nazwa szkoły-skrót	stan na 30.09.2021 r. i 30.09.2022 r.	stażysta	nauczyciel bez stopnia awansu zawodowego (nauczyciel	kontraktowy	mianowany	dplomowany	razem	średnioroczna liczba uczniów etatów pedagogicznych w szkole
SP w Bachórze	2021	0	0	1,22	1,22	12	14,9	14,43
	2022	0	1,11	0	1,11	11	13,6	
SP w Dąbrówce Starzeńskiej	2021	0	0	0	0,93	2,1	3,06	2,37
	2022	0	0	0	0	1	1	
SP w Dylągowej	2021	0	0	1	0,58	8,7	10,3	10,29
	2022	0	1	0	0,58	8,7	10,3	
SP nr 1 w Harcie	2021	0	0	0,61	0	15	15,5	16,76
	2022	0	3,61	0	0	16	19,3	
SP nr 2 w Harcie	2021	1	0	0	1,33	2,9	5,21	5,01
	2022	0	1	0	1	2,6	4,62	
SP w Laskówce	2021	0	0	0	2,22	0,3	2,55	2,71
	2022	0	0	0	2,74	0,3	3,02	
SP w Łubnie	2021	2	0	2,39	1,67	16	21,9	21,79
	2022	0	3,56	0	2,24	16	21,6	
SP w Pawłokomie	2021	0	0	0,96	1,17	11	13,4	13,50
	2022	0	1,32	0	1,28	11	13,6	
SP w Ulanicy	2021	0	0	3,11	0,95	5,9	9,94	6,63
	2022							
razem	2021	3	0	9,29	10,1	74	96,8	93,49
	2022	0	11,6	0	8,95	66	86,9	

źródło danych w tabeli: własne/referat oświaty w UG, stan na 30.09.2021 r. i 30.09.2022 r.



**Tabela 4. Stan zatrudnienia pracowników niepedagogicznych w szkołach prowadzonych przez Gminę Dynów**

Wyszczególnienie	stan na 30.09.20201r. i 30.09.2022 r.	obsługa		pomoc nauczyciela		pomoc administracyjna z UP	
		wg liczby umów	wg etatu	wg liczby umów	wg etatu	wg liczby umów	wg etatu
SP w Bachórze	2021	4	3,5	1	1	0	0
	2022	4	3,5	1	1	0	0
SP w Dąbrowce Starzeńskiej	2021	2	1,5	0	0	0	0
	2022	0	0	0	0	0	0
SP w Dylągowej	2021	2	2	0	0	0	0
	2022	2	2	0	0	0	0
SP nr 1 w Harcie	2021	4	3,5	1	0,65	1	1
	2022	4	3,5	2	1,63	0	0
SP nr 2 w Harcie	2021	2	1,5	0	0	0	0
	2022	2	1,5	0	0	0	0
SP w Laskówce	2021	1	0,5	0	0	0	0
	2022	1	0,75	0	0	0	0
SP w Łubnie	2021	3	3	1	0,88	0	0
	2022	3	3	1	1	0	0
SP w Pawłokomie	2020	3	3	0	0	0	0
	2021	3	3	0	0	0	0
razem	2020	21	18,5	3	2,53	1	1
	2021	19	17,25	4	3,63	0	0

Jednostki samorządu terytorialnego co roku są zobowiązane do analizy wynagrodzeń nauczycieli w celu ustalenia, czy wydatki poniesione w danym roku kalendarzowym na wynagrodzenia nauczycieli na poszczególnych stopniach awansu zawodowego nie są niższe od średnich wynagrodzeń, które stanowią ustalony niżej procent kwoty bazowej, określanej corocznie w ustawie budżetowej. Kwota bazowa od 01 stycznia 2022 do 31 grudnia 2022 roku wynosiła **3 537,80 zł**.



### Średnie wynagrodzenie nauczycieli w Gminie Dynów.

stopień awansu zawodowego		średnie wynagrodzenie nauczyciela wg ustawy Karty Nauczyciela			średnioroczna liczba etatów ustalana dla okresów obowiązywania poszczególnych kwot bazowych			suma iloczynów średniej liczby etatów i średnich wynagrodzeń, o których mowa w art. 30 ust.3 KN, ustalonych dla okresów obowiązywania poszczególnych kwot bazowych	wydatki poniesione w roku 2022 na wynagrodzenia w składnikach wskazanych w art. 30 ust. 1 KN	kwota różnicy
od dnia 1 stycznia do dnia 31 sierpnia	od dnia 1 września do dnia 31 grudnia	01.01.2022 r. - 30.04.2022 r.	01.05.2022 r. - 31.08.2022 r.	01.09.2022 r. - 31.12.2022 r.	01.01.2022 r. - 30.04.2022 r.	01.05.2022 r. - 31.08.2022 r.	01.09.2022 r. - 31.12.2022 r.			
nauczyciel stażysta	nauczyciel początkujący	3 537,80 zł	3 693,46 zł	4 432,15 zł	3,00 zł	2,56 zł	10,00 zł	507 180,63 zł	555 973,68 zł	48 793,05 zł
nauczyciel kontraktowy		3 926,96 zł	4 099,74 zł		7,79 zł	7,76 zł				
nauczyciel mianowany	nauczyciel mianowany	5 094,43 zł	5 318,58 zł	5 318,58 zł	9,78 zł	9,92 zł	8,86 zł	598 825,83 zł	563 580,24 zł	-35 245,59 zł
nauczyciel dyplomowany	nauczyciel dyplomowany	6 509,55 zł	6 795,97 zł	6 795,97 zł	73,40 zł	72,68 zł	64,97 zł	5 653 064,96 zł	5 876 235,22 zł	223 170,26 zł

źródło danych w tabeli: sprawozdanie o wysokości średnich wynagrodzeń nauczycieli na poszczególnych stopniach awansu zawodowego w szkołach prowadzonych przez Gminę Dynów za 2022 r.

### 4.3. Koszt utrzymania szkół podstawowych w 2022 r. - wydatki bieżące (bez wydatków majątkowych)

Koszt utrzymania szkół podstawowych w 2022 r. - wydatki bieżące (bez wydatków majątkowych)									
Nazwa szkoły - skrót	Wydatki (rozdziały: 80101, 80107, 80146, 80150, 80153, 80195)	dotacja podreçnikowa (rozdział: 80153)	program rządowy dotacja "Poznaj Polskę"	program rządowy dotacja "Aktywana tablica"	program rządowy "Laboratoria przyszłości"	subwencja oświatowa	dochody gmina	średnioroczna liczba uczniów	wydatek na 1 ucznia
	1 = 2+3+4+5+6+7	2	3	4	5	6	7	8	9 = 1/8
SP w Bachórze	1 456 180,88 zł	5 510,10 zł	- zł	- zł	- zł	1 094 667,84 zł	356 002,94 zł	66	22 063 zł
SP w Dąbrowce Starzeńskiej	225 532,57 zł	- zł	- zł	- zł	- zł	52 502,57 zł	173 030,00 zł	3	75 178 zł
SP w Dylągowej	1 130 401,46 zł	3 976,08 zł	- zł	- zł	- zł	512 275,27 zł	614 150,11 zł	39	28 985 zł



<b>SP nr 1 w Harcie</b>	1 861 896,72 zł	9 347,52 zł	- zł	- zł	- zł	1 465 821,68 zł	386 727,52 zł	100	18 619 zł
<b>SP nr 2 w Harcie</b>	404 044,98 zł	613,80 zł	- zł	- zł	- zł	185 177,98 zł	218 253,20 zł	12	33 670 zł
<b>SP w Laskówce</b>	292 600,00 zł	742,50 zł	- zł	- zł	- zł	- zł	291 857,50 zł	6	48 767 zł
<b>SP w Łubnie</b>	2 000 406,00 zł	7 653,78 zł	- zł	- zł	- zł	1 753 001,68 zł	239 750,54 zł	102	19 612 zł
<b>SP w Pawłokomie</b>	1 350 849,00 zł	6 968,28 zł	- zł	- zł	- zł	938 824,98 zł	405 055,74 zł	74	18 255 zł
<b>SP w Ulanicy</b>	731 499,40 zł	2 437,08 zł	- zł	- zł	- zł	331 722,70 zł	397 339,62 zł	24	30 479 zł
<b>razem</b>	9 453 411,01 zł	37 249,14 zł	- zł	- zł	- zł	6 333 994,70 zł	3 082 167,17 zł	426	22 191 zł
<b>ujęcie %</b>	<b>100%</b>	<b>0,39%</b>	<b>0,00%</b>	<b>0,00%</b>	<b>0,00%</b>	<b>67,00%</b>	<b>32,60%</b>		

źródło danych w tabeli: sprawozdania Rb-28S i własne UG

<b>Koszt utrzymania oddziałów przedszkolnych w szkołach podstawowych w 2022 r. - wydatki bieżące (bez wydatków majątkowych)</b>						
<b>Nazwa szkoły-skrót</b>	wydatki ogółem w rozdziałach: 80103 i 80149	dotacja (dla 3-5 latków)	subwencja (dla 6 latków)	gmina	średnioroczna liczba uczniów	wydatek na 1 ucznia
	1 = 2+3+4	2	3	4	5	6 = 1/5
<b>Oddz.Przedsz. w SP w Bachórze</b>	406 680,55 zł	34 638,00 zł	27 387,16 zł	344 655,39 zł	31	13 119 zł
<b>Oddz. Przedsz. w SP w Dąbrówce Starzeńskiej</b>	143 857,14 zł	1 506,00 zł	5 477,43 zł	136 873,71 zł	1	143 857 zł
<b>Oddz. Przedsz. w SP w Dylągowej</b>	161 453,87 zł	9 036,00 zł	21 909,73 zł	130 508,14 zł	10	16 145 zł
<b>Oddz. Przedsz. w SP nr 1 w Harcie</b>	219 409,05 zł	13 554,00 zł	54 774,32 zł	151 080,73 zł	21	10 448 zł
<b>Oddz. Przedsz. w SP nr 2 w Harcie</b>	161 241,04 zł	9 036,00 zł	38 342,02 zł	113 863,02 zł	11	14 658 zł
<b>Oddz. Przedsz. w SP w Laskówce</b>	143,81 zł	- zł	- zł	143,81 zł	0	
<b>Oddz. Przedsz. w SP w Łubnie</b>	324 245,10 zł	36 144,00 zł	54 774,32 zł	233 326,78 zł	33	9 826 zł
<b>Oddz. Przedsz. w SP w Pawłokomie</b>	277 476,27 zł	36 144,00 zł	38 342,02 zł	202 990,25 zł	33	8 408 zł





<b>Oddz. Przedsz. w SP w Ulanicy</b>	152 976,43 zł	7 530,00 zł	16 432,30 zł	129 014,13 zł	8	19 122 zł
<b>razem</b>	1 847 483,26 zł	147 588,00 zł	257 439,30 zł	1 442 455,96 zł	148	12 483 zł
<b>ujęcie %</b>	<b>100,00%</b>	<b>7,99%</b>	<b>13,93%</b>	<b>78,08%</b>		
<i>źródło danych w tabeli: sprawozdania Rb-285 i własne UG</i>						

#### 4.4. Organizacja dowozów uczniów

Gmina Dynów, realizując swój obowiązek wynikający z art. 39ust. 3 i 4 ustawy Prawo oświatowe, zapewnia uczniom bezpłatny transport do szkół. W latach szkolnych 2021/2022 dowozy realizowane są przez Gminę Dynów własnymi środkami transportowymi. W roku 2022/2023 dowożonych było 103 uczniów.

Dla uczniów wymagających specjalistycznej opieki gmina zorganizowała bezpłatny transport do najbliższych szkół i ośrodków zapewniających właściwą realizację obowiązku szkolnego.

Z tej formy realizacji obowiązku szkolnego i obowiązku nauki korzystało w roku szkolnym 2022/23 -11 uczniów, a w roku 2021/2022- 11 uczniów.

Gmina Dynów dokonuje także zwrotu kosztów dowozu rodzicom uczniów niepełnosprawnych do szkół i placówek specjalnych-2 osoby.

Liczba uczniów dowożonych do szkół prowadzonych przez gminę Dynów, transportem gminy w roku szkolnym 2022_2023			Niepubliczny Ośrodek Rewalidacyjno-Wychowawczy CARITAS w Wysokiej	Zespół Szkół Specjalnych im. UNICEF w Rzeszowie	Publiczna Szkoła Podstawowa w Iskani z oddziałami integracyjnymi
oddział przedszkolny	szkoła podstawowa	razem			
13	90	103	2 uczniów - transport zbiorowy organizowany przez gminę - umowa	9 uczniów w tym: 1 uczeń dowożony przez rodzica - umowa, 8 uczniów - transport zbiorowy organizowany przez gminę - umowa	1 uczeń dowożony przez rodzica - umowa z rodzicem
<i>Źródło danych w tabeli: dyrektorzy szkół, umowy na dowóz uczniów - własne UG</i>					



Pawłokoma	6	22	28
Bachórz	0	8	8
Łubno	7	60	67

#### 4.5. Średnie wyniki egzaminu ósmoklasistów 2022

Średnie wyniki egzaminu ósmoklasistów w Gminie Dynów w 2022r. przedstawia poniższa tabela:

Średnie wyniki egzaminu ósmoklasistów 2022 - szkoły										
lp.	wyszczególnienie	liczba zdających	Język polski		Matematyka		Język angielski		Język niemiecki	
			średni wynik %	stanin *	średni wynik %	stanin *	średni wynik %	stanin*	średni wynik %	stanin*
	wynik ogólnopolski		60	5	57	5	67	6		
	woj.podkarpackie		60	5	56	5	61	5		
	powiat rzeszowski	2181	62	6	62	6	66	5	0	
	<b>Gmina Dynów</b>	<b>69</b>	<b>61</b>	<b>6</b>	<b>46</b>	<b>3</b>	<b>51</b>	<b>3</b>	<b>0</b>	
<b>1</b>	SP w Bachórzcu	<b>15</b>	57	<b>5</b>	49	<b>4</b>	69	<b>6</b>	0	
<b>2</b>	SP w Dylągowej	<b>6</b>	56	4	35	2	43	2	0	
<b>3</b>	SP 1 w Harcie	<b>15</b>	63	<b>6</b>	47	<b>4</b>	40	<b>2</b>	0	
<b>4</b>	SP w Łubnie	<b>19</b>	66	<b>7</b>	42	<b>3</b>	43	<b>2</b>	0	



5	SP w Pawłokomie	9	65	7	56	5	58	4	0	
6	SP w Ulanicy	5	42	1	46	3	65	5	98 jeden uczeń	9
	* Wyniki uczniów w skali staninowej:									
	1-3 niskie									
	4-6 średnie									
	7-9 wysokie									

## 5. GOSPODARKA NIERUCHOMOŚCIAMI

Mienie Gminy Dynów stanowią nieruchomości własne zabudowane i niezabudowane oraz inne składniki majątkowe nabyte aktami notarialnymi oraz z mocy prawa w trybie komunalizacji i uwłaszczenia, na podstawie ustawy o szczególnych zasadach przygotowania i realizacji inwestycji w zakresie dróg publicznych jako niezbędne do realizacji jej zadań, a także w wyniku podziału nieruchomości prywatnych lub dziedziczenia ustawowego. Gmina Dynów administruje zasobem nieruchomości w zakresie czynności faktycznych i prawnych mających na celu optymalne wykorzystanie nieruchomości w pierwszej kolejności realizując cele publiczne.

Gmina Dynów posiada w swoim zasobie nieruchomości rolne o powierzchni 44,85 ha (w 2022r. zwiększona została powierzchnia nieruchomości rolnych w wyniku spadkobrania działek na łączną powierzchnię 1,05 ha), nieruchomości leśne o powierzchni 146,50 ha (w 2022 roku zwiększona została powierzchnia nieruchomości leśnych poprzez spadkobranie działek w miejscowości Harta o łącznej powierzchni 0,59 ha) oraz nieruchomości zabudowane o powierzchni 16,85 ha (w 2022 roku zwiększona została powierzchnia nieruchomości zabudowanych poprzez spadkobranie działki w miejscowości Harta o łącznej powierzchni 0,05 ha).

Gospodarowanie nieruchomościami polega na:

- 1) powiększaniu gminnego zasobu nieruchomości poprzez m.in.: komunalizację, nabycie, zamianę, darowizny, spadki;
- 2) wykorzystaniu posiadanych w zasobie nieruchomości do realizacji przyjętych zadań poprzez m.in. oddanie w dzierżawę, najem, użyczenie, trwałe zarząd, obciążanie nieruchomości ograniczonymi prawami rzeczowymi,
- 3) wyłączeniu z gminnego zasobu nieruchomości poprzez m.in. sprzedaż, zamianę, darowiznę na cele publiczne.



Miejscowość	Nieruchomości zabudowane	Nieruchomości rolne	Nieruchomości leśne	Rowy – ciek wodne	Zadrzewienia, nieużytki, pozostałe
Bachórz	4,06	14,89	0,55	4,91	2,25
Dąbrówka St.	1,85	1,85	29,75	0,40	7,69
Dylągowa	1,50	12,07	22,87	-	2,74
Harta	2,77	4,16	0,75	1,42	5,32
Laskówka	1,36	3,72	2,51	-	0,22
Łubno	2,17	1,72	26,78	-	3,38
Pawłokoma	1,33	2,96	24,33	2,41	1,48
Ulanica	1,26	2,08	1,82	-	0,90
Wyłęby	0,38	1,40	7,22	-	0,01
Jawornik Ruski	-	-	29,92	-	-
Dynów	0,17	-	-	-	-
<b>Razem</b>	<b>16,85</b>	<b>44,85</b>	<b>146,50</b>	<b>9,14</b>	<b>23,99</b>

## 5.1. Własność Gminy Dynów

### Powierzchnia nieruchomości stanowiących własność Gminy Dynów według formy zagospodarowania w ha

Powyższe zestawienie nie obejmuje działek będących własnością Gminy Dynów wykorzystanych jako lokalna sieć drogowa.

L.p.	Nazwa obiektu	Miejscowość	Użytkownik
1.	Dom Ludowy	Harta	Mieszkania komunalne, biblioteka, przychodnia lekarska
2.	Agronomówka	Łubno	Ośrodek zdrowia
3.	Agronomówka	Harta	Mieszkania komunalne
4.	Dom Ludowy	Łubno	Biblioteka
5.	Dom Ludowy	Ulanica	OSP Ulanica
6.	Dom Ludowy	Pawłokoma	OSP Pawłokoma



7.	Biblioteka	Bachórz	Biblioteka
8.	Świetlica	Bachórz	Budynek nieeksploatowany
9.	Budynek administracyjny	Dynów	Urząd Gminy Dynów
10.	Budynek OSP	Łubno	OSP Łubno
11.	Budynek OSP	Bachórz	OSP Bachórz
12.	Budynek OSP	Dąbrówka Starzeńska	OSP Dąbrówka Starzeńska
13.	Budynek OSP	Harta	OSP Harta, Klub HDK „Nadzieja”
14.	Budynek OSP	Laskówka	OSP Laskówka
15.	Budynek OSP	Pawłokoma	OSP Pawłokoma
16.	Budynek OSP	Wyreby	OSP Wyreby
17.	Budynek OSP	Dylągowa	OSP Dylągowa
18.	Młyn	Harta	Budynek w ewidencji zabytków, wymaga rewitalizacji
19.	Budynek mieszkalny	Harta	d. Dom Nauczyciela
19.	Budynek mieszkalny	Laskówka	d. Dom Nauczyciela
20.	Budynek przedszkola	Bachórz	Oddział przedszkolny SP w Bachorzu
21.	Budynek szkolny	Harta	SP nr 1 w Hartcie
22.	Budynek szkolny	Łubno	SP w Łubnie
23.	Budynek szkolny	Łubno	we władaniu SP w Łubnie
24.	Budynek szkolny	Harta	SP nr 2 w Hartcie
25.	Budynek szkolny	Laskówka	SP w Laskówce
26.	Budynek szkolny	Ulanica	SP w Ulanicy
27.	Budynek szkolny	Dąbrówka Starzeńska	SP w Dąbrówce Starzeńskiej
28.	Budynek szkolny	Dąbrówka Starzeńska	we władaniu SP w Dąbrówce Starzeńskiej
29.	Budynek szkolny	Dylągowa	SP w Dylągowej
30.	Budynek szkolny	Bachórz	SP w Bachorzu
31.	Budynek	Bachórz	we władaniu SP w Bachorzu (d. popówka)
32.	Budynek szkolny	Dylągowa	SP w Dylągowej



	Budynek szkolny	Łubno	SP w Łubnie
34.	Budynek szkolny	Pawłokoma	SP w Pawłokomie
35.	Stacja wodna „Pod Dębiną”	Bachórz	kompleks obiektów UG Dynów
36.	Świetlica wiejska „Kazimierówka”	Łubno	
	Baza sprzętu i transportu	Harta	UG Dynów

Tabela obiektów budowlanych będących własnością Gminy Dynów bez działek wykorzystywanych jako lokalna sieć drogowa

W 2022 r. Gmina Dynów pod nadzorem Nadleśniczego Nadleśnictwa Dynów pozyskała drewno iglaste w gatunku jodła na działce nr 2 w miejscowości Jawornik Ruski. Ścinka drzew odbyła się w ramach wytycznych zawartych w Uproszczonym Planie Urządzenia Lasu określającym zasady gospodarki leśnej w okresie 10 lat. Gmina Dynów pozyskała 366,13 m<sup>3</sup> drewna wielkowymiarowego. Sprzedaż surowca odbyła się w czterech przetargach nieograniczonych za łączną kwotę 277484,12 zł brutto. Koszty pozyskania drewna wyniosły 26371,60 zł.

## 5.2. Podziały i rozgraniczenia

Podział nieruchomości jest postępowaniem zmierzającym, do wydzielenia nowych działek gruntu przy uwzględnieniu całości uwarunkowań prawnych. Jest to proces złożony z uwagi na zróżnicowane źródła prawne i wynikające z nich ograniczenia. W wyniku zatwierdzonego podziału nieruchomości powstaje dokumentacja niezbędna do przeniesienia własności i ujawnienia w katastrze nieruchomości.

W 2022 roku wydanych zostało 20 decyzji zatwierdzających podziały geodezyjne nieruchomości (w tym rolnych, leśnych oraz zabudowanych) będących własnością osób fizycznych.

Miejscowość	Liczba wydanych decyzji
Bachórz	3
Dylągowa	2
Harta	8
Łubno	5
Pawłokoma	1
Ulanica	1



### 5.3. Ewidencja porządkowa nieruchomości

W zakresie ewidencji porządkowej nieruchomości w 2022 roku nadanych zostało 19 punktów adresowych na nowopowstałe budynki mieszkalne.

Miejscowość	Liczba wydanych decyzji
<b>Bachórz</b>	3
<b>Dylągowa</b>	1
<b>Harta</b>	7
<b>Łubno</b>	3
<b>Pawłokoma</b>	2
<b>Ulanica</b>	1
<b>Wyłęby</b>	2

## 6. DROGI I INWESTYCJE DROGOWE

Na terenie Gminy Dynów występują cztery kategorie dróg:

- wojewódzkie,
- powiatowe,
- gminne,
- prywatne.

Drogi gminne które są własnością Gminy lub będące we władaniu Gminy stanowią łącznie powierzchnie 227,5 ha. Drogi publiczne które mają nadane numery dróg stanowią długość 80,6 km i zajmują powierzchnię 66 ha. Łącznie powierzchnia dróg wynosi 293,55 ha.



**Wykaz dróg gminnych publicznych z nadanymi numerami na terenie Gminy Dynów**

Lp.	Numer drogi	Nazwa drogi	Długość drogi [km]
<b>Wieś - Bachórz</b>			
1.	1 08324 R	Bachórz - Bachórzec	0,940
2.	1 08321 R	Bachórz - Łęgowa	2,650
3.	1 08294 R	Bachórz - do stacji wodnej	0,820
4.	1 08348 R	Bachórz - koło parku	1,370
5.	1 08349 R	Bachórz - za b. PGR	0,930
6.	1 08295 R	Bachórz - droga do Sanu	0,770
7.	1 08296 R	Bachórz - droga do dębiny	0,670
<b>Suma:</b>			<b>8,150</b>
<b>Wieś - Dąbrówka Starzeńska</b>			
1.	1 08297 R	Dąbrówka St. - obok OSP	0,350
2.	1 08340 R	Dąbrówka St. - przez wieś	2,860
3.	1 08342 R	Dąbrówka St. - Reszów	0,550
4.	1 08341 R	Dąbrówka St. - Reszów dział	0,590
5.	1 08329 R	Dąbrówka St. - do Sanu	0,360
<b>Suma:</b>			<b>4,710</b>
<b>Wieś - Dylągowa</b>			
1.	1 08335 R	Dylągowa - Mały gościn.	3,300
2.	1 08337 R	Dylągowa - przez wieś	2,950
3.	1 08339 R	Dylągowa - koło starej szkoły	2,700
4.	1 08338 R	Dylągowa - łączki	2,100
5.	1 08336 R	Dylągowa - do Bartkówki	0,450
<b>Suma:</b>			<b>11,500</b>
<b>Wieś - Harta</b>			
1.	1 08314 R	Harta - koło Kaniuczaka	0,520
2.	1 08306 R	Harta - Harta Wysoka	5,900
3.	1 08310 R	Harta - koło Kościoła	1,570
4.	1 08309 R	Harta - Ciepła Połać	1,250
5.	1 08308 R	Harta - Berlin	0,600
6.	1 08307 R	Harta - Montewki	0,650
7.	1 08312 R	Harta - Pustki i Miasteczko	1,550
8.	1 08311 R	Harta - Okrajce	2,100
<b>Suma:</b>			<b>14,140</b>
<b>Wieś - Laskówka</b>			
1.	1 08317 R	Laskówka - Na Rafała	2,910
2.	1 08322 R	Laskówka - Stary Gościn.	0,670
3.	1 08320 R	Laskówka - Pieniążkówka	2,400





4.	1 08318 R	Laskówka - Górna wieś	1,150
5.	1 08298 R	Laskówka - przez las	1,100
<b>Suma:</b>			<b>8,230</b>
<b>Wieś - Łubno</b>			
1.	1 08305 R	Łubno - Łazek	0,850
2.	1 08327 R	Łubno - Kiełbasówka	0,650
3.	1 08326 R	Łubno - do cmentarza	0,550
4.	1 08330 R	Łubno - Działowa do Dynowa	3,800
5.	1 08328 R	Łubno - Tućkówka do działu	1,500
6.	1 08325 R	Łubno - Łubienka	0,550
7.	1 08347 R	Łubno - Widłakówka	3,350
8.	1 08346 R	Łubno- do b. PGR	3,180
9.	1 08344 R	Łubno - Kazim. - Ulanica	0,780
10.	1 08345 R	Łubno - Zaguminek	0,300
<b>Suma:</b>			<b>15,510</b>
<b>Wieś - Pawłokoma</b>			
1.	1 08299 R	Pawłokoma do Sanu	1,450
2.	1 08300 R	Pawłokoma na Popa	2,200
3.	1 08332 R	Pawłokoma - Radanówki	2,540
4.	1 08333 R	Pawłokoma - Zagóra	2,000
5.	1 08331 R	Pawłokoma - Gruszowo	1,090
6.	1 08323 R	Pawłokoma - od Bartkówki	0,500
7.	1 08334 R	Pawłokoma - Na Kaszyckiego	1,060
<b>Suma:</b>			<b>10,840</b>
<b>Wieś - Ulanica</b>			
1.	1 08313 R	Ulanica - Cesarski Gościn.	0,910
2.	1 08315 R	Ulanica - na Budy	0,750
3.	1 08316 R	Ulanica - Zarzeki	0,260
4.	1 08344 R	Ulanica - do Kazimierówki	0,440
5.	1 08343 R	Ulanica - poprzeczna	1,680
<b>Suma:</b>			<b>4,040</b>
<b>Wieś - Wyręby</b>			
1.	1 08303 R	Wyręby - do lasu	1,600
2.	1 08302 R	Wyręby - do basenu	1,030
3.	1 08301 R	Wyręby - koło OSP	0,500
4.	1 08304 R	Wyręby - Obwodnica	0,400
<b>Suma:</b>			<b>3,530</b>



## 6.1. Roboty i inwestycje drogowe

W 2022 roku przeprowadzone zostały następujące prace:

- Dostawa i montaż barier energochłonnych w pasie drogi gminnej nr 108314 R (na Kaniuczaka) w miejscowości Harta – koszt 4 000,00 zł – fundusz sołecki
- Remont dróg gminnych w Gminie Dynów w 2022 roku w ramach Polskiego Ładu – wykonanie nakładek na drogach gminnych na terenie całej gminy, koszt 4 321 417,43 zł. Wkład własny gminy wyniósł 216.070 zł. Odnowiono nawierzchnię 19 dróg w każdej z miejscowości gminy.



- Remont dróg gminnych na działkach nr ewid. 42/81 i 294 w miejscowości Bachórz – koszt 27 238,84 zł – fundusz sołecki
- Remont placu przy domu strażaka w Dąbrówce Starzeńskiej – koszt 30 341,41 zł – fundusz sołecki



- Remont drogi gminnej na działce nr ewid. 20/1 w miejscowości Laskówka – koszt 22 306,05 zł – fundusz sołecki



- Remont dróg gminnych na działkach nr ewid. 2798, 205/8, 1532, 1549 w miejscowości Łubno – koszt 67 914,82 zł – fundusz sołecki
- Remont dróg gminnych na działkach nr ewid. 100, 188/1 w miejscowości Pawłokoma – koszt 57 793,70 zł – fundusz sołecki
- Remont drogi gminnej na Popa w miejscowości Pawłokoma – koszt 14 010,48 zł
- Remont drogi gminnej na działce nr ewid. 2370/2 w miejscowości Ulanica – koszt 21 448,13 zł – fundusz sołecki





- Remont drogi gminnej do lasu na działce nr ewid. 176 w miejscowości Wyręby – koszt 99 999,74 zł – fundusz sołecki i dofinansowanie z Lasów Państwowych
- Remont parkingu przy Szkole Podstawowej nr 1 w Harcie – koszt 87 351,99 zł
- Remont drogi gminnej na działce nr ewid. 4346 w miejscowości Harta – koszt 4 358,82 zł
- Remont drogi nr 108341 R Reszów w miejscowości Dąbrówka Starzeńska – koszt 3 922,94 zł
- Modernizacja drogi dojazdowej do gruntów rolnych w obrębie Harta na działce nr ewid. 3123 – koszt 159 039,00 zł – FOGR





- Remont drogi gminnej na działce nr ewid. 677 w miejscowości Harta – koszt 8 924,88 zł
- Remont podjazdu przed budynkiem Domu Strażaka w miejscowości Łubno – koszt 42 000,00 zł
- Remont drogi gminnej na działce nr ewid. 1024 w miejscowości Harta – koszt 16 605,00 zł

W ramach **bieżącego utrzymania dróg gminnych zakupione zostało kruszywo – kliniec**. Przeznaczono na to kwotę **55 955,00 zł**. Kruszywo wykorzystane zostało zgodnie z ustaleniami z miejscowymi samorządami poszczególnych wsi. Dodatkowo w trakcie 2022 roku w ramach bieżącego utrzymania dróg i interwencyjnych napraw regularnie nabywane było kruszywo oraz niezbędne materiały w postaci rur przepustowych, masy asfaltowej na zimno, elementów betonowych, materiałów bezpieczeństwa ruchu w tym znaki drogowe oraz elementów zabezpieczających i wygradzeniowych.

## 6.2. Prace remontowe i inne

W roku 2022 Gmina Dynów zrealizowała - Gospodarki komunalna wykonała zadania :

- Dział remontowo-budowlany i utrzymania porządku



## Wykaz zadań wykonanych w roku 2022

Lp.	Określenie miejsca wykonania zadania	Zakres prac
1	Dom Ludowy Harta- lokal mieszkalny nr 6	<ul style="list-style-type: none"> <li>• remont lokalu-szpachlowanie, malowanie, układanie płytek;</li> </ul>
2	Dom Strażaka Laskówka	<ul style="list-style-type: none"> <li>• remont zaplecza kuchennego ( malowanie, częściowy remont instalacji wod-kan);</li> </ul>
3	Stanica Bachórz	<ul style="list-style-type: none"> <li>• odnowienie – malowanie krat zabezpieczających, konserwacja elementów wiat;</li> </ul>
4	Dom Nauczyciela Harta 338 lokal mieszkalny nr 1	<ul style="list-style-type: none"> <li>• remont lokalu-szpachlowanie, malowanie, układanie płytek;</li> </ul>
5	Dynów – budynek administracyjny	<ul style="list-style-type: none"> <li>• remonty pomieszczeń administracyjnych pok. 21;</li> </ul>
6	Dom Ludowy Harta 225	<ul style="list-style-type: none"> <li>• częściowy remont sali gimnastycznej(demontaż boazerii, szpachlowanie, malowanie);</li> </ul>
7	Punkt biblioteczny Harta 225	<ul style="list-style-type: none"> <li>• remont lokalu (szpachlowanie, malowanie, wymiana oświetlenia, układanie płytek);</li> </ul>
8	Utrzymanie terenów zielonych	<ul style="list-style-type: none"> <li>• tereny Stacji Bachórz</li> <li>• teren Siłowni Zewnętrznej Bachórz</li> <li>• teren przy parkingu Urząd Gminy</li> <li>• tereny Parków w Bachórz i Dąbrówce St. (zadanie wykonywane sezonowo wg potrzeb z użyciem kosiarek, wykaszarek ręcznych i ciągników ogrodowych)</li> <li>• Szkoła Podstawowa Dąbrówka Starzeńska i Dylągowa.</li> </ul>
8	Tereny gminy	<ul style="list-style-type: none"> <li>• bieżące utrzymanie porządku w wiatkach i zatokach przystankowych.</li> <li>• likwidacja dzikich wysypisk śmieci (zadanie wykonywane sezonowo wg potrzeb)</li> <li>• oraz bieżące prace które nie zostały wykazane w zestawieniu ;</li> </ul>



➤ Dział utrzymania dróg

Lp.	Określenie miejsca wykonania zadania	Zakres prac
1	Utrzymanie dróg gminnych	<ul style="list-style-type: none"><li>• Utrzymanie dróg w okresie zimowym - (odśnieżanie i posypywanie, usuwanie połamanych gałęzi wyniku obfitych opadów śniegu );</li><li>• koszenie poboczy(kosy, kosiarki mechaniczne ciągnikowe);</li><li>• przebieieranie i odmulanie rowów;</li><li>• uzupełnianie ubytków na drogach powstałych po zimie (łupek, kliniec, masa bitumiczna);</li><li>• wycinanie drzew, zakrzaczeń i porostów na poboczach i przy drogach gminnych ( piła motorowa, przecinarka mechaniczna);</li><li>• montaż znaków drogowych;</li><li>• ręczne rozścielenie warstwy kłińca (realizowane przy remontach dróg );</li><li>• wstawienie kręgów, przepustów i rur drogowych;</li><li>• budowa dróg gminnych (korytowanie, nawożenie podłoża-łupek-zagęszczanie, odwodnienie;</li><li>• oraz bieżące prace sprzętem, które nie zostały wykazane w zestawieniu ;</li></ul>

### 6.3.Pozostałe działania i inwestycje

#### PROJEKTY

➤ **Rządowy Fundusz Polski Ład: Program Inwestycji Strategicznych**  
**Rządowy Fundusz Polski Ład: Program Inwestycji Strategicznych ma na celu dofinansowanie projektów inwestycyjnych realizowanych przez województwa, gminy, powiaty, miasta lub ich związki w całej Polsce.**

Jednostki samorządu terytorialnego oraz związki jednostek samorządu terytorialnego mogły ubiegać się o bezzwrotne dofinansowanie realizowanych inwestycji. W pierwszym naborze wniosków wysokość dofinansowania zależała od obszaru priorytetowego inwestycji. Gminy mogły wnioskować o dofinansowanie inwestycji z 35 obszarów, z 4 priorytetów.



## Remont dróg

Wójt Gminy Dynów pierwszą umowę w ramach Polskiego Ładu podpisał z Rejonem Budowy Dróg i Mostów w Krośnie spółka z o.o. tj. wykonawcą wyłonionym w ramach przetargu na „Remont dróg gminnych w Gminie Dynów”. Koszt inwestycji to 4.321.417 złotych z czego 95% pochodziło z Rządowego Funduszu Polski Ład: Program Inwestycji Strategicznych. Wkład własny gminy wyniósł 216.070 zł. Odnowiono nawierzchnię 19 dróg w każdej z miejscowości gminy.

## Termomodernizacja

Kolejne pozyskane środki w ramach Funduszu Polski Ład to 2.067.680 zł. na „Poprawę efektywności energetycznej budynków użyteczności publicznej na terenie gminy Dynów”. Wkład własny gminy wyniósł 257.093 zł. Inwestycja zakłada docieplenie budynków, częściową wymianę stolarki okiennej i drzwiowej, modernizację kotłowni i centralnego ogrzewania. Inwestycja poprawi w znacznym stopniu efektywność energetyczną budynków, estetykę elewacji, zmniejszy emisję CO<sub>2</sub> oraz zmniejszy koszty utrzymania budynków. Zakończenie inwestycji planowane jest na październik 2023 r.

## Budowa oczyszczalni ścieków

W kolejnych naborach Gmina Dynów otrzymała promesę na Budowę oczyszczalni ścieków w Bachórze w wysokości 13.196.183,97 zł. Realizacja przewidziana jest na lata 2023-2024.

Istniejąca oczyszczalnia pamięta lata sześćdziesiąte, wybudował ją były PGR dla potrzeb swoich mieszkańców. Jest w stanie przyjąć 30 kubików dziennie, natomiast nie ma możliwości na większy rozwój. W związku z tym, że stopień skanalizowania gminy to ok 4% i większość osób ma przydomowe szamba, które trzeba opróżniać a stara oczyszczalnia nie jest w stanie ich odebrać, to zadanie jest dla gminy priorytetowe.

## Przebudowa i remont dróg

W 3 edycji-PGR udało się pozyskać środki na „Poprawę infrastruktury drogowej poprzez przebudowę lub remont dróg na terenie miejscowości Łubno”. Projekt zakłada przebudowę lub remont 34 dróg w miejscowości Łubno. Wartość promesy wynosi 1.950.925,20 zł. Realizacja przewidziana jest na rok 2023.

- **Dostępny samorząd - granty** to nowy projekt Państwowego Funduszu Rehabilitacji Osób Niepełnosprawnych, dzięki któremu poprawi się dostępność usług świadczonych przez samorządowe jednostki i urzędy.

Celem projektu jest poprawa dostępności do usług publicznych świadczonych przez samorządy dla osób ze szczególnymi potrzebami, w tym osób niepełnosprawnych.





Projekt zakłada zapewnienie wolnych od barier przestrzeni komunikacyjnych budynków publicznych czy instalację w nich urządzeń technicznych i rozwiązań architektonicznych. W ramach projektu w Gminie Dynów zaplanowane jest podniesienie dostępności zarówno w obszarze architektonicznym jak i cyfrowym. Zaplanowany jest m. in. remont podjazdu dla osób niepełnosprawnych, wyznaczenia miejsc postojowych na parkingu, wymiana drzwi wejściowych, remont łazienek a przede wszystkim zmiana miejsca „KASY” w Urzędzie z pierwszego piętra na parter. Z dostępności cyfrowej zakłada się realizację dodawania napisów do filmów opublikowanych na stronie internetowej, kontrastowe oznaczenie stopni na schodach, tabliczki przy drzwiach z wypukłym oznaczeniem, lupy optyczne, tyflomapy.

Wartość dofinansowania wynosi 161.500,00 zł.

Wkład własny gminy 40.375,00 zł.

- **Fundusz Ochrony Gruntów Rolnych** -125 tys. złotych otrzymała Gmina Dynów z. Pieniądze zostały przeznaczone na budowę drogi dojazdowej do pól i łąk w miejscowości Harta (tzw. poprzeczka nad przysiółkiem „Berlin”). Na drodze tej po komasacji została zrobiona geokrata a środki funduszu pozwoliły na wykonane 400 m podbudowy i nawierzchni asfaltowej. Całkowity koszt inwestycji wyniósł 159.039 zł.

Celem FOGR jest szeroko pojęta ochrona gruntów rolnych, rekultywacja i zagospodarowanie gruntów. Środki funduszu terenowego tworzy się z należności i opłat rocznych od osób, które uzyskały zezwolenie na wyłączenie z produkcji gleb objętych szczególną ochroną (tj. gruntów pochodzenia mineralnego klas I-III, gleb pochodzenia organicznego, a także gleb klasy IV pochodzenia mineralnego, jeżeli zostały uznane za ochronne uchwałą właściwej rady gminy). Uzyskane środki przeznacza się na ochronę, rekultywację i poprawę jakości gruntów rolnych między innymi na budowę i modernizację dróg dojazdowych do gruntów rolnych.

Sprzęt o wartości 270 tysięcy złotych Gmina Dynów zakupiła w ramach rządowego programu wsparcia dla rodzin byłych pracowników Państwowych Gospodarstw Rolnych.

- **Granty PPGR - wsparcie dzieci i wnuków byłych pracowników PGR w rozwoju cyfrowym** Mieszkańcy Gminy Dynów, którzy zostali zakwalifikowani do projektu, odebrali zakupiony przez gminę sprzęt komputerowy o wartości 270 tysięcy złotych.

Pandemia COVID-19 pokazała wiele problemów, a jednym z nich była nauka zdalna. Ujawniła ona deficyt sprzętu komputerowego, czy utrudnienia w dostępie do internetu, co wpłynęło na realizację obowiązków szkolnych przez dzieci.

W wyniku przeprowadzonego postępowania dotyczącego zakupu komputerów powstały oszczędności, dzięki którym gmina mogła udzielić wsparcia osobom, które w pierwszym



naborze nie złożyły wniosków. Po pierwszym naborze rozdano 108 laptopów a w kolejnym dodatkowe 14 sztuk.

Program skierowany był do dzieci uczących się oraz uczniów szkół średnich, którzy osiągnęli pełnoletność i którzy zamieszkują na terenach, w których funkcjonowały PGR-y. Na terenie gminy Dynów funkcjonowały 2 oddziały terenowe w Bachórze oraz w Łubnie.

Program współfinansowany ze środków Unii Europejskiej w ramach Programu Operacyjnego Polska Cyfrowa na lata 2014-2020 Osi Priorytetowej V Rozwój cyfrowy JST oraz wzmocnienie cyfrowej odporności na zagrożenia REACT-EU działania 5.1 Rozwój cyfrowy JST oraz wzmocnienie cyfrowej odporności na zagrożenia dotycząca realizacji projektu grantowego „Wsparcie dzieci z rodzin pegeerowskich w rozwoju cyfrowym – Granty PPGR”.

#### ➤ **LABORATORIA PRZYSZŁOŚCI – szkolne pracownie**

Laboratoria Przyszłości to inicjatywa edukacyjna realizowana przez Ministerstwo Edukacji i Nauki we współpracy z Centrum GovTech w Kancelarii Prezesa Rady Ministrów. Program skierowany do szkół podstawowych, którego celem jest kształtowanie kompetencji kreatywnych i technicznych wśród uczniów.

Wszystkie gminne szkoły otrzymały środki na realizację programu i uzyskały środki, dzięki którym uczniowie będą mogli rozwijać kreatywne myślenie, umiejętność obsługi nowoczesnych narzędzi technologicznych oraz zdolności konstrukcyjne. Zakupiony sprzęt, uatrakcyjni zajęcia w szkole i pozwoli uczniom rozwijać swoje zainteresowania nie tylko na lekcjach techniki i w ramach innych obowiązkowych zajęć edukacyjnych, lecz także w ramach zajęć pozalekcyjnych, kół zainteresowań

i innych form rozwijania umiejętności.

Otrzymane przez nas wsparcie to 300 000,00 zł, które szkoły przeznaczyły na zakup sprzętu do prowadzenia zajęć z techniki, robotyki, zajęć kulinarnych, dziennikarskich oraz na zakup sprzętu audio-video.

Kreatywne myślenie oraz obsługa narzędzi to jedne z podstawowych umiejętności decydujących o rozwoju cywilizacyjnym, gospodarczym i społecznym. Wzrost innowacyjności oraz rozwój technologiczny spowodował, że umiejętności matematyczne, w zakresie nauk przyrodniczych, technologii i inżynierii są dziś ważniejsze niż kiedykolwiek wcześniej. Laboratoria Przyszłości to kolejny krok w stronę wzmocnienia i uatrakcyjnienia dotychczasowego procesu zdobywania wiedzy i praktycznych umiejętności w tych obszarach przez uczniów.

#### ➤ **Narodowy Program Rozwoju Czytelnictwa 2.0** jest programem uchwalonym na lata 2021-2025 przez Radę Ministrów w celu poprawy stanu czytelnictwa w Polsce poprzez



wzmacnianie roli bibliotek publicznych, szkolnych i pedagogicznych jako lokalnych ośrodków życia społecznego, stanowiących centrum dostępu do kultury i wiedzy.

Kolejny rok, w ramach Narodowego Programu Rozwoju Czytelnictwa szkoła z terenu gminy Dynów otrzymała dofinansowanie na zakup książek, w tym nowości wydawniczych i lektur do bibliotek szkolnych oraz na doposażenie np. w regały.

Wartość projektu wyniosła 30.000 zł. w tym 6.000 zł. wkładu własnego zapewnił organ prowadzący, czyli gmina Dynów.

Najważniejszym pozytywnym efektem przystąpienia do Narodowego Programu Rozwoju Czytelnictwa jest wzbogacenie biblioteki szkolnej o nowości wydawnicze i książki atrakcyjne z różnych dziedzin wiedzy dla młodego czytelnika oraz lektury szkolne, dzięki którym biblioteka jest miejscem często odwiedzanym przez młodzież, nauczycieli, pracowników administracji z uwagi na atrakcyjność czytelniczą z jej zasobów. Poza tym widoczne jest dużo większe zainteresowanie książką, która rozwija wyobraźnię, jest źródłem wiedzy i zapewnia atrakcyjne spędzenie czasu. Wzrosła rola biblioteki szkolnej w realizacji procesu dydaktycznego z uwagi na możliwość korzystania z jej zbiorów, spełniających oczekiwania i potrzeby czytelników.

#### ➤ **Nowe stroje ludowe dla KGW Dylągowa**

W ramach projektu granatowego pn. "Realizacja działań na rzecz zachowania lokalnego dziedzictwa kulturowego i historycznego", zakupione zostały stroje ludowe dla Pań z Koła Gospodyń Wiejskich w Dylągowej. Panie wzbogaciły się o 6 kompletów strojów rzeszowskich.

Zadanie pod nazwą: „Wsparcie działalności KGW Dylągowa poprzez zakup strojów ludowych” zostało zrealizowane przez OSP Dylągowa przy współpracy z Lokalną Grupą Działania Pogórze Przemysko – Dynowskie.

Projekt współfinansowany ze środków Unii Europejskiej w ramach poddziałania 19.2 „Wsparcie na wdrażanie operacji w ramach strategii rozwoju lokalnego kierowanego przez społeczność” objętego Programem Rozwoju Obszarów Wiejskich na lata 2014-2020.

Wartość projektu 12.468,00 zł.

#### ➤ **Modernizacja i doposażenie Domów Kultury**

W ramach poddziałania 19.2 „Wsparcie na wdrażanie operacji w ramach strategii rozwoju lokalnego kierowanego przez społeczność” w roku 2021 gmina otrzymała dofinansowanie na „Modernizację i doposażenie Domów Kultury na terenie Gminy Dynów” w wysokości

40.545 zł. Wkład własny gminy wyniósł 23.175,42 zł.

W 2022 roku wykonano prace modernizacyjne toalet w Domu Strażaka w miejscowości Wyręby oraz modernizacji toalet i Sali w siedzibie Towarzystwa Kultury i Rozwoju wsi Harta. Pozostałe Domy Ludowe/Kultury zostały wyposażone wg złożonego wcześniej



zapotrzebowania. Zakupiono m. in. lodówki, kuchenki, zmywarkę, blaty robocze, zlewy (baseny), regały, stoły i ławki. Zakupione nowe wyposażenie przyczyni się do realizacji działań na rzecz stworzenia zintegrowanej oferty kulturalnej oraz aktywnego spędzania wolnego czasu mieszkańców. W każdej miejscowości gminy Domy Ludowe/Kultury są jedynymi miejscami gdzie działalność mogą prowadzić KGW, gdzie można organizować spotkania z lokalną społecznością, młodzieżą i seniorami, gdzie mogą odbywać się koncerty i przedstawienia. W budynkach tych prowadzona jest działalność kulturalna, organizowane zajęcia świetlicowe, ferie czy półkolonie dla dzieci.

➤ **Rządowe dopłaty do przewozów autobusowych**

Fundusz rozwoju przewozów autobusowych o charakterze użyteczności publicznej to instrument wsparcia finansowego jednostek samorządu terytorialnego będących organizatorami publicznego transportu zbiorowego.

Fundusz ten w skrócie FRPA został ustanowiony na podstawie ustawy z 16 maja 2019 r. o Funduszu rozwoju przewozów autobusowych o charakterze użyteczności publicznej.

Dopłacie ze środków FRPA podlegają linie komunikacyjne niefunkcjonujące co najmniej 3 miesiące przed dniem wejścia w życie ww. ustawy oraz na które umowa o świadczenie usług w zakresie publicznego transportu zbiorowego została zawarta po dniu wejścia jej w życie.

Dofinansowanie jest przyznawane w formie dopłaty do kwoty deficytu pojedynczej linii komunikacyjnej w przewozach autobusowych o charakterze użyteczności publicznej.

Gmina Dynów po raz kolejny otrzymała dofinansowanie, w tym roku jest to kwota w wysokości 325.296,00 zł. W poprzednich latach usługi przewozowe na terenie gminy świadczył PKS Przemyśl S. A. Gmina otrzymała dofinansowanie do 5 linii komunikacyjnych na terenie gminy:

1. Łubno Góra-Nozdrzec Rzeki (nazwa zwyczajowa przystanku)
2. Pawłokoma-Dylągowa
3. Dąbrówka Starzeńska- Bachórz
4. Wyręby-Ulanica-Bachórz-Laskówka
5. Nozdrzec Rzeki - Harta Górna Szkoła



192/2022	Remont dróg gminnych w Gminie Dynów w 2022 r	Rejon Budowy Dróg i Mostów w Krośnie Spółka z o.o. 38 - 400 Krosno, ul. Tysiąclecia 38	4 321 417,43 zł
193/2022	Poprawa efektywności energetycznej budynków użyteczności publicznej na terenie Gminy Dynów	Przedsiębiorstwo Budowlano Inżynieryjne BUDOMINEX Dominik Oleszko, Izdebki 390B 36-203 Izdebki	2 324 774,01 zł
194/2022	Wsparcie dzieci z rodzin PPGR w rozwoju cyfrowym - zakup 108 szt laptopów	FOREX-IT Paweł Gwóźdź, ul. Nawojowska 160, 33-300 Nowy Sącz	238 447,80 zł
195/2022	Dowóz dzieci niepełnosprawnych w Gminie Dynów w roku szkolnym 2022-2023	OWRES Paweł Gil NIP 819 150 93 21, REGON 691787447	207 792,00 zł
197/2022	Zakup i dostawa fabrycznie nowego ciągnika rolniczego	Agrimar Spółka z oo Spółka Komandytowa ul.Wrońska 3C/8, 20-327 Lublin	337 020,00 zł
198/2022	Remont dróg gminnych w miejscowości Łubno	Zakład Produkcyjno-Handlowo-Uługowy „JAR” s.c. Jan Synoś, Ryszard Rząsa	1 735 114,88 zł
200/2022	Świadczenie usług w zakresie publicznego transpotru zbiorowego na terenie Gminy Dynów w 2023 roku	Przedsiębiorstwo Komunikacji Samochodowej sp. z o.o. w Przemysłu ul. Aleksandra Dworskiego 106, 37-700 Przemysł	374 090,40 zł
201/2022	Dożywianie dzieci w szkołach na terenie Gminy Dynów w 2023 r	Catering Malinowe Babeczki Przedsiębiorstwo Społeczne Spółka z o.o. Wyręby 52 36-065 Dynów	90 246,87 zł
RIIKPiF-2022/1	Umowa na eksploatację aplikacji	Zakład Elektronicznej Techniki Obliczeniowej "ZETO" Sp. z	3 431,70 zł



	do obsługi zamówień publicznych PZP	o.o. z siedzibą w Lublinie, ul. Diamentowa 2, 20-447	
<b>RIIKPiF-2022/10</b>	Remont dróg gminnych na działkach nr ewid. 2798, 205/8, 1532, 1549 w miejscowości Łubno	Rejon Budowy Dróg i Mostów w Krośnie Spółka z o.o. 38 - 400 Krosno, ul. Tysiąclecia 38	67 914,82 zł
<b>RIIKPiF-2022/11</b>	Remont dróg gminnych na działkach nr ewid. 100, 188/1 w miejscowości Pawłokoma	Rejon Budowy Dróg i Mostów w Krośnie Spółka z o.o. 38 - 400 Krosno, ul. Tysiąclecia 38	57 793,70 zł
<b>RIIKPiF-2022/12</b>	Remont drogi gminnej Na Popa w miejscowości Pawłokoma w km 0+150 – 0+225	Rejon Budowy Dróg i Mostów w Krośnie Spółka z o.o. 38 - 400 Krosno, ul. Tysiąclecia 38	14 010,48 zł
<b>RIIKPiF-2022/13</b>	Remont drogi gminnej na działce ewid. nr 2370/2 w miejscowości Ulanica	Rejon Budowy Dróg i Mostów w Krośnie Spółka z o.o. 38 - 400 Krosno, ul. Tysiąclecia 38	21 448,13 zł
<b>RIIKPiF-2022/14</b>	Remont drogi gminnej do Lasu na działce nr ewid. 176 w miejscowości Wyręby w km 0+431 – 0+611	Rejon Budowy Dróg i Mostów w Krośnie Spółka z o.o. 38 - 400 Krosno, ul. Tysiąclecia 38	99 999,74 zł
<b>RIIKPiF-2022/15</b>	Remont parkingu przy Szkole Podstawowej nr 1 w Harcie	Rejon Budowy Dróg i Mostów w Krośnie Spółka z o.o. 38 - 400 Krosno, ul. Tysiąclecia 38	20 756,25 zł
<b>RIIKPiF-2022/16</b>	Opracowanie dokumentacji projektowej „Przebudowa drogi gminnej nr 108332 R Pawłokoma – Radanówka w miejscowości	Pracownią projektową BETA PROJEKT Al. T. Rejtana 53A lok. 65	16 000,00 zł



	Pawłokoma w km 0+094 – 0+745”		
<b>RIIKPiF- 2022/17</b>	Remont drogi nr ewid. 4346 w Harcie	Rejon Budowy Dróg i Mostów w Krośnie Spółka z o.o. 38 - 400 Krosno, ul. Tysiąclecia 38	4 358,82 zł
<b>RIIKPiF- 2022/18</b>	Remont drogi nr 108341 R Dąbrówka Starzeńska – Reszów w miejscowości Dąbrówka Starzeńska	Rejon Budowy Dróg i Mostów w Krośnie Spółka z o.o. 38 - 400 Krosno, ul. Tysiąclecia 38	3 922,94 zł
<b>RIIKPiF- 2022/19</b>	Wykonanie projektu technicznego oświetlenia ulicznego części drogi gminnej do kompleksu Pod Dębiną w m Bachórz	Biuro Inżynierskie Andrzej Żelaznowski ul. Poniatowskiego 53, 37-500 Jarosław	4 797,00 zł
<b>RIIKPiF- 2022/2</b>	Konserwacja oświetlenia ulicznego	Zakład Instalatorstwa Elektrycznego Henryk Hadam ul. 1 Maja 35A, 36-065 Dynów	50 000,00 zł
<b>RIIKPiF- 2022/20</b>	Wykonanie kompletnej dokumentacji projektowej obejmującej opracowanie projektów budowlano- wykonawczych, wraz z niezbędnymi uzgodnieniami i decyzjami oraz przygotowaniem wniosku o uzyskanie pozwolenia na budowę dla inwestycji pn. „Budowa stacji kajakowej z	GD PROJEKTY Grzegorz Dziedzic, ul. Witkacego 2/31, 35-113 Rzeszów	35 000,00 zł



	infrastrukturą towarzyszącą na działce nr 1704/3, obr. 0001 Bachórz, gm. Dynów"		
<b>RIIKPiF-2022/21</b>	Wymiana opraw oświetleniowych wyłączników i gniazd w Szkole Podstawowej w Łubnie	Instalacje i Usługi Elektryczne ELEKTROMECHANIK Lesław Bielec, ul. 1 Maja 5/14 36-065 Dynów	35 000,00 zł
<b>RIIKPiF-2022/22</b>	Przeprowadzenie przetargu na Dostawę energii dla Dynowskiej Grupy Zakupowej	Artur Pisarczyk – Konsulting z siedzibą w Lipnicy, 36-123 Lipnica 78	3 690,00 zł
<b>RIIKPiF-2022/23</b>	Odwodnienie Domu Strażaka w m. Dylągowa	Firma Produkcyjno-Usługowo-Handlowa FRAN-BUD Franciszek Oleszko, Izdebki 390B 36-203 Izdebki	46 515,50 zł
<b>RIIKPiF-2022/24</b>	Budowa parkingu przy drodze gminnej do Szkoły Podstawowej nr 1 w Hartce – Etap I	FACH-BRUK Sławomir Lichota 36-067 Harta 70D	20 197,83 zł
<b>RIIKPiF-2022/25</b>	Budowa i modernizacja drogi dojazdowej do gruntów rolnych w obrębie Harta na dz. o nr ewid. 3123	Rejonem Budowy Dróg i Mostów w Krośnie sp. z o.o.	159 039,00 zł





<b>RIIKPiF-2022/26</b>	Wymiana lamp sodowych na LED na oświetleniu ulicznym w Gminie Dynów - 160 szt	Zakład Instalatorstwa Elektrycznego Henryk Hadam ul. 1 Maja 35A 36-065 Dynów	158 424,00 zł
<b>RIIKPiF-2022/27</b>	Budowa parkingu przy drodze gminnej do Szkoły Podstawowej nr 1 w Harcie – Etap II	FACH-BRUK Sławomir Lichota 36-067 Harta 70D	36 398,16 zł
<b>RIIKPiF-2022/29</b>	Opracowanie dokumentacji projektowej na most łubno	Rafał Leń BARTOM Stara Wieś 542, 36-200 Brzozów	39 360,00 zł
<b>RIIKPiF-2022/30</b>	Dobudowa oświetlenia drogowego w miejscowości Harta	Zakład Instalatorstwa Elektrycznego Henryk Hadam ul. 1 Maja 35A 36-065 Dynów	11 021,27 zł
<b>RIIKPiF-2022/31</b>	Roboty wykończeniowe klatki schodowej w budynku OSP Harta	FPUH FRAN-BUD Franciszek Oleszko Izdebki 390B 36-203 Izdebki	39 804,82 zł
<b>RIIKPiF-2022/32</b>	Remont posadzki w garażu budynku OSP łubno	FPUH FRAN-BUD Franciszek Oleszko Izdebki 390B 36-203 Izdebki	61 963,50 zł
<b>RIIKPiF-2022/4</b>	Nadzór inwestorski Remont dróg gminnych w Gminie Dynów w 2022 r	Paweł Misiur, Lutcza 758, 38-112 Lutcza, PESEL 81060218857	43 000,00 zł
<b>RIIKPiF-2022/5</b>	Pełnienie nadzoru inwestorskiego branży budowlanej inwestycji pod nazwą "Poprawa efektywności energetycznej budynków użyteczności publicznej na terenie Gminy Dynów "	Paweł Pawłowski, ul. Sikorskiego 58D, 36-065 Dynów PESEL 83122015738	33 000,00 zł



<b>RIIKPiF-2022/6</b>	Pełnienie nadzoru inwestorskiego branży sanitarnej inwestycji pod nazwą "Poprawa efektywności energetycznej budynków użyteczności publicznej na terenie Gminy Dynów "	Pałysiewicz Krzysztof, Krasne 961B, 36-007 Krasne	13 000,00 zł
<b>RIIKPiF-2022/7</b>	Remont dróg gminnych na działkach nr ewid. 42/81 i 294 w miejscowości Bachórz	Rejon Budowy Dróg i Mostów w Krośnie Spółka z o.o. 38 - 400 Krosno, ul. Tysiąclecia 38	27 238,84 zł
<b>RIIKPiF-2022/8</b>	Remont placu przy domu strażaka w Dąbrówce Starzeńskiej	Rejon Budowy Dróg i Mostów w Krośnie Spółka z o.o. 38 - 400 Krosno, ul. Tysiąclecia 38	30 341,41 zł
<b>RIIKPiF-2022/9</b>	Remont drogi gminnej na działce nr ewid. 20/1 w miejscowości Laskówka	Rejon Budowy Dróg i Mostów w Krośnie Spółka z o.o. 38 - 400 Krosno, ul. Tysiąclecia 38	22 306,05 zł

## 7. BUDOWNICTWO I OCHRONA ŚRODOWISKA

### 7.1. Budownictwo

Polityka przestrzenna Gminy Dynów realizowana jest na podstawie dwóch podstawowych dokumentów planistycznych: studium uwarunkowań i kierunków zagospodarowania przestrzennego oraz miejscowych planów zagospodarowania przestrzennego.

Studium uwarunkowań i kierunków zagospodarowania przestrzennego jest dokumentem nie stanowiącym aktu prawa miejscowego. Jest to narzędzie, które służy głównie do nakreślenia polityki przestrzennej gminy. W dokumencie tym zostają określone zasady zagospodarowania przestrzennego, w tym wytyczne dotyczące użytkowania terenów, obszarów zabudowań czy proponowane rozwiązania w zakresie rozwoju infrastruktury komunikacyjnej, technicznej i społecznej.



Obecnie obowiązuje „Studium Uwarunkowań i Kierunków Zagospodarowania Przestrzennego Gminy Dynów” przyjęte uchwałą Nr XIII/124/99 Rady Gminy Dynów z dnia 25.11.1999 r.

W 2019 roku Rada Gminy Dynów przyjęła uchwałę nr VI(39)2019 w sprawie przystąpienia do sporządzenia studium uwarunkowań i kierunków zagospodarowania przestrzennego gminy Dynów. W 2022 roku kontynuowano prace nad jego zmianą.

Celem podjęcia zmiany SUIKZP Gminy Dynów jest dostosowanie ustaleń kierunkowych do nowych strategicznych priorytetów i uwarunkowań związanych z rozwojem funkcjonalno-przestrzennym gminy oraz zmieniających się wyzwań środowiskowych oraz jest odpowiedzią na nowe czynniki zewnętrzne wpływające na życie mieszkańców.

Miejscowy Plan Zagospodarowania Przestrzennego jest aktem prawa miejscowego uchwalonym przez radę gminy – ustalającym dla obszaru nim objętego, przeznaczenie terenów wyodrębnionych liniami rozgraniczającymi, z określeniem ich funkcji, zasad zagospodarowania, zasad obsługi w zakresie infrastruktury, a także ustalającym, w zależności od potrzeb, lokalnych warunków, zasad i standardów kształtowania zabudowy oraz innych szczególnych warunków wymagających uregulowania planistycznego.

Na terenie Gminy Dynów obowiązuje obecnie 149 miejscowych planów zagospodarowania przestrzennego, uchwalonych w 2003 r., dla obszarów pod zalesienia. Obejmują one łącznie powierzchnię około 1415,32 ha.

Są to następujące plany :

- w miejscowości HARTA od Ha 1 do Ha 28 - o powierzchni około 239,79 ha,
- w miejscowości LASKÓWKA od La 1 do La 17- o powierzchni około 151,17 ha ,
- w miejscowości ULANICA od Ul 1 do Ul 16 - o powierzchni około 117,61 ha,
- w miejscowości BACHÓRZ od Ba 1 do Ba 5- o powierzchni około 134,40 ha,
- w miejscowości WYRĘBY od Wy 1 do Wy 7 - o powierzchni około 38,43 ha,
- w miejscowości ŁUBNO od Łu 1 do Łu 40 - o powierzchni około 338,38 ha,
- w miejscowości PAWŁOKOMA od Pa 1 do Pa 8 - o powierzchni około 118,04 ha,
- w miejscowości DĄBRÓWKA STARZEŃSKA od Da 1 do Da 9 o powierzchni około 120,05ha
- w miejscowości DYŁĄGOWA od Dy 1 do Dy 19 - o powierzchni około 157,45 ha.



W 2022 roku do Wójta Gminy Dynów wpłynął 1 wniosek o opracowanie miejscowego planu zagospodarowania przestrzennego dla terenu położonego w miejscowości Łubno, w celu przeznaczenia go pod zabudowę mieszkaniową jednorodzinną. Wniosek dotyczył obszaru o powierzchni ok. 0,41 ha obejmującego działkę nr ewid. 1187. W związku z powyższym przystąpiono do sporządzenia miejscowego planu zagospodarowania przestrzennego dla w/w nieruchomości. Celem opracowania będzie określenie przeznaczenia ww. terenu oraz zasad jego zabudowy i zagospodarowania z uwzględnieniem możliwości lokalizacji nowego terenu zabudowy mieszkaniowej jednorodzinnej.

W przypadku braku miejscowego planu zagospodarowania przestrzennego określenie sposobu zagospodarowania i warunków zabudowy terenu następuje w drodze decyzji o warunkach zabudowy i zagospodarowania terenu, natomiast inwestycje celu publicznego ustala się na podstawie decyzji o ustaleniu lokalizacji inwestycji celu publicznego.

<b>Rok</b>	<b>Liczba decyzji o warunkach zabudowy i zagospodarowania</b>	<b>Liczba decyzji o ustaleniu lokalizacji inwestycji celu publicznego</b>	<b>Ogółem liczba wydanych decyzji</b>
<b>2019</b>	32	8	40
<b>2020</b>	25	19	44
<b>2021</b>	39	14	53
<b>2022</b>	36	11	47

W Gminie Dynów w 2022 roku wydano 36 decyzji o warunkach zabudowy i zagospodarowania terenu, z czego 26 dotyczyło zabudowy mieszkaniowej jednorodzinnej, zabudowy zagrodowej – 6, inne – 5.

Liczba wydanych decyzji o warunkach zabudowy z podziałem na miejscowości:

Bachórz - 3

Dąbrówka Starzeńska - 2

Dylągowa - 2

Harta - 12



Laskówka - 5

Łubno - 9

Pawłokoma - 2

Ulanica - 0

Wyręby – 1

W ramach wydanych decyzji o ustaleniu lokalizacji inwestycji celu publicznego Gmina Dynów wystąpiła z wnioskiem dla zadania pn.: „Budowa oświetlenia stadionu sportowego w Bachórze” na działkach o numerach ewidencyjnych 1704/4, 1704/7 położonych w miejscowości Bachórz.

Liczba wydanych zaświadczeń z miejscowego planu zagospodarowania przestrzennego oraz studium uwarunkowań i kierunków zagospodarowania przestrzennego gminy Dynów wyniosła **117**.

## 7.2. Ochrona środowiska

Jednym z zadań własnych Gminy Dynów jest ochrona środowiska. Gmina podejmuje liczne działania w celu realizacji tego zadania.

### ➤ Drzewa

Wydawanie decyzji na usunięcie drzew i krzewów oraz decyzji ws. naliczania opłat i kar za usuwanie drzew:

- 2022 roku Wójt wydał 1 decyzję zezwalającą na wycinkę drzew,
- 2022 roku Wójt wystąpił z 7 wnioskami na usunięcie drzew rosnących na terenie Gminy Dynów,
- ponadto w roku 2022 rozpatrzono 77 zgłoszeń zamiaru usunięcia drzew przez osoby fizyczne.

Gmina Dynów po raz kolejny przystąpiła do programu ogłoszonego przez Samorząd Województwa Podkarpackiego w 2022 roku w zadaniu pn. „Sadzenie drzew i krzewów miododajnych sposobem na ochronę bioróżnorodności w województwie podkarpackim”. W tym roku otrzymaliśmy 30 drzew miododajnych (lipy, robinie akacjowej, klony) oraz 20 szt.



sadzonek krzewów miododajnych. Drzewa zostały posadzone przez pracowników Urzędu Gminy Dynów na przy kompleksie rekreacyjno-sportowym „Pod Dębiną” w Bachórze. Gmina Dynów podejmuje działania, które mają na celu poprawę jakości środowiska oraz mogą się przyczynić do zwiększenia liczebności pożytecznych owadów.

#### ➤ **Powietrze**

Gmina Dynów w 2022 roku w dalszym ciągu kontynuuje porozumienie z Wojewódzkim Funduszem Ochrony Środowiska i Gospodarki Wodnej w Rzeszowie w sprawie współpracy przy realizacji programu priorytetowego „Czyste Powietrze”. W ramach wsparcia mieszkańcy Gminy Dynów mogą składać wnioski o dotację w siedzibie Urzędu Gminy Dynów.

Czyste Powietrze to program, którego celem jest poprawa jakości powietrza oraz zmniejszenie emisji gazów cieplarnianych poprzez wymianę źródeł ciepła i poprawę efektywności energetycznej budynków mieszkalnych jednorodzinnych.

Program oferuje dofinansowanie wymiany starych i nieefektownych źródeł ciepła na paliwa stałe (kocioł na węgiel lub kocioł na biomasę) nie spełniających wymagań Czystego Powietrza na nowoczesne źródła ciepła spełniające najwyższe normy, jak i przeprowadzenie towarzyszących temu prac termomodernizacyjnych budynku.

W roku 2022 w zakresie niniejszego programu priorytetowego „Czyste Powietrze” złożonych zostało 13 wniosków oraz udzielonych zostało ok. 80 konsultacji. Łącznie mieszkańcy Gminy Dynów pozyskali dofinansowanie w kwocie **356 743,07 zł**.

#### ➤ **Kontrola pieców**

W ramach przestrzegania uchwały antysmogowej dla Województwa Podkarpackiego z dnia 23 kwietnia 2018 r. (uchwała nr LII/869/18 Sejmiku Województwa Podkarpackiego) prowadzone były czynności kontrolne w zakresie których przeprowadzono ok. 30 kontroli gospodarstw domowych przez upoważnionych pracowników Urzędu Gminy w Dynowie na podstawie upoważnienia udzielonego przez Wójta Gminy Dynów, działającego w oparciu o art. 379 ustawy – Prawo ochrony środowiska. Kontrola polegała na sprawdzeniu wszystkich



źródeł ogrzewania w budynku, pomieszczenia kotłowni, składu opału, jakości stosowanego paliwa oraz ocena wizualna.

➤ **Sprawy podnoszenia gruntów na działkach osób fizycznych**

Referat Inwestycji Infrastruktury Komunalnej, Promocji i Funduszy Pomocowych zajmuje się również sprawami dotyczącymi zmiany stanu wody na gruncie w związku z podnoszeniem gruntów, jak również usuwaniem odpadów z miejsc nieprzeznaczonych do ich składowania lub magazynowania w związku z podnoszeniem gruntów na działkach osób fizycznych – zgodnie z dyspozycją w art. 26 ustawy o odpadach (tekst jednolity: Dz.U.2022.699 ze zm.). Sprawy te budzą wśród mieszkańców wiele kontrowersji i wywołują częste konflikty między właścicielami przyległych do siebie nieruchomości. Prawo do kontrolowania prowadzonego podwyższania terenu mają zarówno organy Nadzoru Budowlanego jak również przedstawiciele Urzędu Gminy Dynów. W 2022 roku spraw dotyczących zmiany stanu wody na gruncie wpłynęło 4 wnioski.

➤ **Decyzje środowiskowe**

Decyzje o środowiskowych uwarunkowaniach dla przedsięwzięć mogących potencjalnie oddziaływać na środowisko. Konieczności uzyskania decyzji o środowiskowych uwarunkowaniach dla planowanej na terenie Gminy Dynów inwestycji, zgodnie z zapisami art. 71 ust. 2 ustawy z dnia 3 października 2008r. o udostępnianiu informacji o środowisku i jego ochronie, udziale społeczeństwa w ochronie środowiska oraz o ocenach oddziaływania na środowisko (tj. Dz. U. z 2018r. poz. 2081 ze zm.) wymagane jest dla: - przedsięwzięć mogących zawsze znacząco oddziaływać na środowisko, - przedsięwzięć mogących potencjalnie znacząco oddziaływać na środowisko.

W 2022 r. Wójt przyjął do realizacji 2 wnioski dla inwestycji wymagających uzyskania decyzji środowiskowej. Inwestycja objęta postępowaniem należy do przedsięwzięć z tzw. II grupy – mogących potencjalnie znacząco oddziaływać na środowisko. Dla w/w inwestycji, został stwierdzony obowiązek przeprowadzenia oceny oddziaływania na środowisko z uwagi na rodzaj, skalę i charakter inwestycji, ich usytuowanie.

Inwestycje na jakie zostały złożone wnioski o uzyskania decyzji o środowiskowych uwarunkowaniach na terenie Gminy Dynów to min.



1. Budowa farmy fotowoltaicznej na części działki nr ewid:2017/54 obręb Łubno, gmina Dynów.

2. Wydobyć kruszywa naturalnego ze złoża Bachórz 2-1 w miejscowości Bachórz” na części działki nr ewid.1704/2 w miejscowości Bachórz, gmina Dynów.

#### ➤ **Zwierzęta**

Gmina Dynów przyjęła uchwałą nr XXXVIII(227)2022 z dnia 8 marca 2022r., Program opieki nad zwierzętami bezdomnymi, w ramach którego:

- Gmina Dynów w roku 2022 zlecała wyłapywanie /odławianie bezdomnych zwierząt na podstawie umowy cywilnej z firmą – Usługi weterynaryjne „ARKA-Vet” ul. Sybiraków 34/1, 37-700 Przemyśl.

- zapewnia opiekę bezdomnym zwierzętom poprzez umieszczanie ich w schronisku dla zwierząt prowadzonego przez Usługi Techniczno-Weterynaryjne „ARKA – vet”, ul. Sybiraków 34/1, 37-700 Przemyśl, na nieruchomości o numerze ewidencyjnym 3512/1 w miejscowości Nienadowa.

- wskazuje gospodarstwo rolne w celu zapewnienia miejsca dla zwierząt gospodarskich,
- zapewnia całodobową opiekę weterynaryjną zwierzętom objętym programem na wypadek następstw zdarzeń drogowych,

- w 2022 roku zapewniono opiekę na koszt gminy **13 psom**,
- koszt realizacji całego zadania wyniósł w 2022 r. – **32.372,00 zł**.
- 

### 7.3. Gospodarka odpadami

#### ➤ **Azbest**

1. W ramach ogłoszonego konkursu - Azbest na 2022 r. przez Ministerstwo Rozwoju i Technologii na realizację zadań wynikających z Programu Oczyszczania Kraju z Azbestu na lata 2009-2032, Gmina Dynów pozyskała dofinansowanie w kwocie **17.900zł** na aktualizację inwentaryzacji wyrobów zawierających azbest. W zakresie w/w projektu przeprowadzono inwentaryzację wyrobów zawierających azbest wraz z oceną stanu technicznego na terenie Gminy Dynów oraz wprowadzone zostały dane





pozyskane w trakcie inwentaryzacji do Bazy Azbestowej Ministerstwa Rozwoju i Technologii.

2. W związku z realizacją zadania zgodnie z zawartą z Wojewódzkim Funduszem Ochrony Środowiska i Gospodarki Wodnej w Rzeszowie umową dotacyjną, dla zadania pn. „*Usuwanie wyrobów zawierających azbest z terenu Gminy Dynów*” od mieszkańców z terenu Gminy Dynów zostało odebranych **27 ton** azbestu.

Koszt zadania wyniósł **17.998,42 zł** z czego ze środków NFOŚiGW to kwota **1.764,71 zł**, natomiast ze środków WFOŚiGW kwota wyniosła **4.235,29 zł**, pozostała część kwoty tj. **11.998,42 zł** pochodziła z budżetu Gminy Dynów.

➤ **Gminny system odbioru odpadów komunalnych.**

Z dniem 1 stycznia 2022 roku system gospodarki odpadami komunalnymi został przekazany „Celowemu Związkowi Gmin „Eko – Logiczni” z siedzibą w Błazowej który utworzony został wspólnymi siłami przez 5 gmin, tj. Błazowa, Lubenia, Hyżne, Dynów i Miasto Dynów w celu prowadzenia wspólnej gospodarki odpadami komunalnymi.

Do głównych zadań Związku należy zapewnienie utrzymania czystości i porządku na terenie gmin członkowskich, propagowanie ogólnie przyjętych zasad i norm na rzecz ochrony środowiska, reprezentowanie gmin członkowskich w sprawach związanych z gospodarowaniem odpadami komunalnymi, edukacja ekologiczna, pozyskiwanie środków pomocowych krajowych i zagranicznych na finansowanie zadań Związku.

Stworzenie jednolitego systemu gospodarowania odpadami komunalnymi na terenie gmin członkowskich daje możliwość efektywniejszego wykonywania przedmiotowych zadań. Na terenie Związku obowiązywać będą jednolite zasady, tj. jedna stawka opłaty za odbiór i zagospodarowanie odpadów komunalnych od mieszkańców oraz wspólny Regulamin utrzymania czystości i porządku na terenie gmin członkowskich Celowego Związku Gmin „Eko-Logiczni” w zakresie gospodarowania odpadami komunalnymi.

Od 1 stycznia 2022 r. stawka opłaty za gospodarowanie odpadami komunalnymi wynosiła **23,00 zł** miesięcznie od każdej osoby zamieszkującej nieruchomość, przy czym:  
– w przypadku niewypełnienia obowiązku selektywnej zbiórki odpadów komunalnych naliczana jest opłata podwyższona, stanowiąca dwukrotność podstawowej stawki opłaty,



tj. **46,00 zł** miesięcznie od każdej osoby zamieszkującej nieruchomość.  
 – w przypadku kompostowania wszystkich bioodpadów stanowiących odpady komunalne w przydomowym kompostowniku, właścicielowi nieruchomości jednorodzinnej przysługuje zwolnienie z części opłaty za gospodarowanie odpadami komunalnymi w wysokości **1,00 zł** miesięcznie od każdej osoby zamieszkującej daną nieruchomość.

Zestawienie ilości zebranych odpadów komunalnych z rozbiem na poszczególne frakcje terenu Gminy Dynów w **2022** roku.

Lp.	Kod i rodzaj odpadu	Masa odebranych odpadów komunalnych w tonach [Mg]
1.	15 01 07 Opakowania ze szkła	0,3900
2.	20 03 01 Niesegregowane (zmieszane) odpady komunalne	400,91
3.	20 01 36 Zużyte urządzenia elektryczne i elektroniczne inne niż wymienione w 20 01 21, 20 01 23 i 20 01 35	1,5700
4.	20 01 01 Papier i tektura	7,6500
5.	20 01 23* Urządzenia zawierające freony	1,1400
6.	20 01 02 Szkło	109,02
7.	20 02 03 Inne odpady nieulegające biodegradacji	12,220
8.	16 01 03 Zużyte opony	26,070
9.	15 01 06 Zmieszane odpady opakowaniowe	0,3400
10.	20 01 99 Inne niewymienione frakcje zbierane w sposób selektywny	135,450
11.	20 01 28 Farby, tusze, farby drukarskie, kleje, lepiszcze i żywice inne niż wymienione w 20 01 27	0,5100
12.	20 01 99 Inne niewymienione frakcje zbierane w sposób selektywny	135,4500
13.	20 03 07 Odpady wielkogabarytowe	34,3900



Koszty funkcjonowania systemu na gminę Dynów wyniósł w 2022 – **1 277 501,53 zł**

- w tym odbieranie/zagospodarowanie zmieszanych odpadów komunalnych – **489 046,21 zł**
- w tym odbierania i zagospodarowania selektywnych odpadów komunalnych – **662 287,53 zł**

W 2022 roku przeprowadzono 3 kontrole wywozu nieczystości płynnych u osób fizycznych na terenie gminy Dynów.

## 8. POLITYKA SPOŁECZNA I RYNEK PRACY

### 8.1. Lokalny rynek pracy

Na terenie Gminy Dynów występują przedsiębiorcy, którzy aktywnie prowadzą działalność gospodarczą. Działalność gospodarcza w Gminie Dynów koncentruje się wokół następujących gałęzi: handel hurtowy i detaliczny, w tym naprawa pojazdów samochodowych, budownictwo, transport i gospodarka magazynowa, pozostała działalność usługowa.

Aktualna baza przedsiębiorców znajduje się w Centralnej Ewidencji i Informacji Działalności Gospodarczej (CEIDG), prowadzonej przez ministra właściwego do spraw gospodarki (aktualnie Minister Rozwoju i Technologii), która jest ogólnodostępna.

Rejestracji w CEIDG dokonują urzędy gmin jako zadanie zlecone. Według danych z CEIDG na dzień 31.12.2022 r. na terenie Gminy Dynów prowadziło działalność 273 przedsiębiorców zarejestrowanych w ewidencji.

W 2022 r. w Urzędzie Gminy Dynów złożonych zostało 31 wniosków o wpis do CEIDG co przedstawia poniższa tabela.

Liczba złożonych wniosków o wpis do Centralnej Ewidencji i Informacji o Działalności Gospodarczej w okresie od 01.01.2022 r. do 31.12.2022r.

Rodzaj wniosku	Liczba wniosków
założenie	31
zmiana wniosku	40
zmiana z zawieszeniem	33
zmiana z wznowieniem	12



zmiana z zakończeniem	5
zakończenie	12
<b>RAZEM</b>	<b>133</b>

Źródło: Opracowanie własne na podstawie danych z Centralnej Ewidencji i Informacji o Działalność Gospodarczej

## 8.2. Sprzedaż napojów alkoholowych

Zasady wydawania zezwoleń na sprzedaż napojów alkoholowych reguluje:

- 1) ustawa z dnia 26 października 1982 r. o wychowaniu w trzeźwości i przeciwdziałania alkoholizmowi,
- 2) Uchwała nr XXXIX/202/2018 Rady Gminy Dynów z dnia 12 czerwca 2018r. w sprawie ustalenia maksymalnej liczby zezwoleń na sprzedaż napojów alkoholowych i określenia zasad usytuowania miejsc sprzedaży i podawania napojów alkoholowych na terenie Gminy Dynów.

Wprowadzony uchwałą Rady Gminy Dynów limit punktów sprzedaży napojów alkoholowych, przedstawia się następująco:

1. Liczba zezwoleń na sprzedaż napojów alkoholowych do spożycia poza miejscem sprzedaży dla następujących rodzajów napojów alkoholowych:

- 1) do 4,5% zawartości alkoholu oraz na piwo - **35 zezwoleń**;
- 2) powyżej 4,5% do 18% zawartości alkoholu (z wyjątkiem piwa) - **30 zezwoleń**;
- 3) powyżej 18% zawartości alkoholu - **30 zezwoleń**.

2. Liczba zezwoleń na sprzedaż napojów alkoholowych do spożycia w miejscu sprzedaży dla następujących rodzajów napojów alkoholowych:

- 1) do 4,5% zawartości alkoholu oraz na piwo - **13 zezwoleń**;
- 2) powyżej 4,5% do 18% zawartości alkoholu (z wyjątkiem piwa) - **13 zezwoleń**;
- 3) powyżej 18% zawartości alkoholu - **13 zezwoleń**.

Obecnie w Gminie Dynów działa 19 punktów sprzedaży napojów alkoholowych, w tym 3 bary. Liczba aktualnie wydanych zezwoleń na sprzedaż napojów alkoholowych przedstawia się następująco:

- 1) **19 zezwoleń** na sprzedaż napojów alkoholowych do 4,5 % oraz piwo poza miejscem sprzedaży;
- 2) **10 zezwoleń** na sprzedaż napojów alkoholowych powyżej 4,5 % do 18% poza miejscem sprzedaży;



3) **13 zezwoleń** na sprzedaż napojów alkoholowych powyżej 18% poza miejscem sprzedaży.

4) **3 zezwolenia** na sprzedaż napojów alkoholowych do 4,5 % oraz piwo w miejscu sprzedaży;

5) **1 zezwolenie** na sprzedaż napojów alkoholowych do 4,5 % do 18% (wino).

Przedsiębiorcy, prowadzący działalność w zakresie sprzedawania i podawania napojów alkoholowych na terenie gminy, zobowiązani są do składania oświadczeń o wartości sprzedanego alkoholu za rok poprzedni w terminie do 31 stycznia roku następnego.

Wpływy ze sprzedaży napojów alkoholowych na przestrzeni ostatnich trzech lat na terenie Gminy Dynów przedstawiają się następująco:

	2020	2021	2022
Wartość sprzedaży napojów alkoholowych do 4,5% oraz piwo	3 090 041,42 zł	3 112 358,52 zł	3 198 285,50 zł
<b>Wartość sprzedaży napojów alkoholowych powyżej 4,5% do 18% zawartości alkoholu z wyjątkiem piwa</b>	177 143,75 zł	182 699,05 zł	139 871,13 zł
<b>Wartość sprzedaży napojów alkoholowych powyżej 18% zawartości alkoholu</b>	1 321 756,40 zł	1 373 592,23zł	1 332 282,60 zł
<b>Suma</b>	<b>4 588 941,57 zł</b>	<b>4 668 649,80 zł</b>	<b>4 670 439,31 zł</b>

źródło: Opracowanie własne

### 8.3. Przeciwdziałanie alkoholizmowi oraz rozwiązywanie problemów alkoholowych

Prowadzenie działań związanych z profilaktyką i rozwiązywaniem problemów alkoholowych należy do zadań własnych gminy. W Gminie Dynów na podstawie Uchwały Nr XXXVIII(229)2022 Rady Gminy Dynów z dnia 8 marca 2022 r. w sprawie uchwalenia Gminnego Programu Profilaktyki i Rozwiązywania Problemów Alkoholowych oraz Przeciwdziałania Narkomanii na 2022r. Zadania zawarte w tym programie miały przyczynić się do ograniczenia spożycia napojów alkoholowych, zmiany struktury ich spożycia, działania na rzecz trzeźwości i



zapobiegania szkodom powodowanym przez alkohol, jak również wspierania działalności w tym zakresie organizacji społecznych i stowarzyszeń.

#### 8.4. Gminny Ośrodek Pomocy Społecznej w Dynowie

Gminny Ośrodek Pomocy Społecznej w Dynowie został utworzony Uchwałą Nr II/10/92 z dnia 31 stycznia 1992 roku Rady Gminy w Dynowie. Odrębnymi dokumentami określającymi funkcjonowanie Ośrodka jest statut i regulamin organizacyjny. Aktualny statut Ośrodka został uchwalony Uchwałą Nr XXI (111) 2016 Rady Gminy Dynów z dnia 27 października 2016 roku.

Ośrodek jest jednostką organizacyjną Gminy Dynów, działającą w formie jednostki budżetowej, nie posiadającej osobowości prawnej, finansowanej ze środków własnych gminy i środków administracji rządowej na zadania zlecone. Kierownik nadzoruje całość prowadzonych przez Ośrodek zadań i odpowiada za prawidłową ich realizację. Nadzór nad działalnością bieżącą sprawuje Wójt Gminy Dynów, zaś nadzór nad wykonywaniem zadań zleconych z zakresu administracji rządowej sprawuje Wojewoda Podkarpacki. Gminny Ośrodek Pomocy Społecznej w Dynowie realizuje głównie zadania wynikające z ustawy o pomocy społecznej z dnia 12 marca 2004r. (t. j. Dz. U. z 2021 r poz. 2268), a także z innych ustaw, uchwał Rady Gminy oraz zawartych umów i porozumień.

Pomoc społeczna wspiera osoby potrzebujące, zagrożone marginalizacją oraz wykluczeniem społecznym w wysiłkach zmierzających do zaspokojenia niezbędnych potrzeb życiowych oraz umożliwienia im bytowania w warunkach odpowiadających godności człowieka. Opiera się na działaniach formalnie zorganizowanych.

Jest instytucją zatrudniającą wyspecjalizowany personel, realizujący cele i zadania świadcząc bezpośrednio usługi skierowane do konkretnych osób i rodzin. Działania podejmowane przez pracowników socjalnych polegają na rozpoznaniu potrzeb, diagnozie sytuacji osób potrzebujących i opracowaniu planu pomocy. Aby otrzymać pomoc świadczeniobiorca musi spełnić określone ustawowo kryteria. Prawo do świadczeń z pomocy społecznej jest uwarunkowane także obowiązkiem współdziałania klienta w rozwiązywaniu jego trudnej sytuacji życiowej. Świadczenia z pomocy społecznej nie mogą stanowić stałego źródła utrzymania, mają natomiast wraz z pracą socjalną, profesjonalnym wsparciem doprowadzić do życiowego usamodzielnienia się osoby i rodziny oraz ich integracji ze środowiskiem, a tym samym uniezależnienia się od systemu pomocy społecznej.

**Miesięczny dochód** osoby lub rodziny ubiegającej się o pomoc nie może być wyższy od kwoty określonej w ustawie o pomocy społecznej (tzw. kryterium dochodowego ustalonego zgodnie z art. 8 ust. 1 -3), które wynosi odpowiednio:

- ✓ dla osoby samotnie gospodarującej, dochód nie przekraczający kwoty **772 zł**,
- ✓ dla osoby w rodzinie, dochód na osobę w rodzinie nie przekraczający kwoty **600 zł**.



**Wywiad środowiskowy** wraz z niezbędną dokumentacją jest podstawą do wydania decyzji administracyjnej, w której określona zostaje forma przyznanej pomocy.

Każda osoba i rodzina zgłaszająca się do Ośrodka wymaga szczególnego, indywidualnego podejścia i opracowania planu wsparcia. Zgłoszenie się z wnioskiem o pomoc to nie tylko skompletowanie niezbędnych dokumentów w celu ustalenia dochodu rodziny, ale szeroko prowadzona praca socjalna: to głównie poradnictwo w zakresie poszukiwania pracy, załatwiania spraw alimentacyjnych i rozwodowych, kierowanie na leczenie odwykowe, nadzór nad prawidłowością sprawowanej władzy rodzicielskiej i kierowanie do sądu wniosków o jej nieprawidłowym wypełnianiu. Wielokrotnie długa, ciężka i żmudna praca z rodziną nie zawsze przynosi pożądane efekty ze względu zbyt małą osobistą motywację i chęć dokonania zmiany w dotychczasowym życiu, brak systematyczności i wytrwałości w podejmowanych działaniach, oraz na skutek braku wzorców i wartości wyniesionych z domu, braku ambicji a także na skutek niefrasobliwości klientów, braku umiejętności przewidywania skutków swojego postępowania. Trudno jest zmotywować wielu klientów OPS do zmiany swojego postępowania, a niekiedy długi okres egzystencji na minimalnym poziomie zaspokajania swoich potrzeb nie daje motywacji do podejmowania trudnych działań. Każde działanie z rodziną w związku z tym musi być dostosowane do jej umiejętności i możliwości. Różnorodność problemów wymaga od pracowników socjalnych olbrzymich zdolności i umiejętności nie tylko techniki pracy socjalnej ale olbrzymiej empatii, wrażliwości, cierpliwości i umiejętności radzenia sobie ze stresem i odpowiedzialnością za losy drugiego człowieka.

### **Gminny Ośrodek Pomocy Społecznej w Dynowie z zakresu zadań zleconych udzielił pomocy rodzinom z wyszczególnieniem:**

- wypłacił wynagrodzenie należne opiekunowi z tytułu sprawowania opieki przyznane przez sąd dla 4opiekunów w wysokości **15 034zł.**

### **Gminny Ośrodek Pomocy Społecznej w Dynowie realizował zadania z zakresu zadań własnych i dotacji Wojewody do zadań własnych t.j**

- wypłacił **zasiłki stałe** dla **22** osób na kwotę **132 802 zł** środki finansowe na wypłatę zasiłków stałych pochodziły z dotacji wojewody.
- opłacił **składkę na ubezpieczenie zdrowotne** dla **16** osób na łączną kwotę **9 113 zł**, z dotacji wojewody.
- wypłacił **zasiłki okresowe** dla **70** rodzin na kwotę **140 097zł** .  
Zasiłki te przyznawane były w wysokości gwarantowanej ustawą.
- Wypłacił **zasiłki celowe i specjalne celowe** na kwotę **30 165 zł** .



Zasiłki celowe przyznawane były na zaspokojenie niezbędnej potrzeby bytowej; między innymi na pokrycie części lub całości kosztów zakupu opału, leków, odzieży itp.

- Wypłacił pomoc w formie **zasiłków celowych na zakup posiłków lub żywności** w ramach Rządowego Programu „Posiłek w szkole i w domu” na kwotę **69 660 zł**.
- udzielił pomocy w formie **usług opiekuńczych**, z których skorzystało 17 osób na kwotę **39 147 zł**. Schronienia udzielono dla 5 osób na kwotę **30 187 zł**.

W 2022 roku Gminny Ośrodek Pomocy Społecznej w Dynowie realizował Program „Posiłek w szkole i w domu” na lata 2019 – 2023.

Koszt programu wyniósł **249 691 zł**: z tego środki własne **69 691**, dotacja celowa do zadań własnych **180 000 zł**. Koszt dożywiania dzieci i młodzieży z terenu Gminy Dynów wyniósł **173 137 zł** dla **223** uczniów z **114** rodzin z tego **12** uczniów skorzystało z Gminnego Programu Ośtonowego pn. „Pomoc gminy w zakresie dożywiania” – posiłek dla dzieci i młodzieży na lata 2019- 2023 na kwotę **6 894 zł**. Pozostała kwota **69 660 zł** została przeznaczona na zasiłki celowe.

- dokonał opłaty za pobyt **16** osób w domu pomocy społecznej w łącznej wysokości **441 225 zł**.

Ogółem przyznano pomocy w ramach zadań zleconych i zadań własnych, bez względu na rodzaj , formę i liczbę oraz źródło finansowania- dla **269 rodzin**

## 8.5.Utrzymanie GOPS za rok 2022 roku przedstawia się następująco :

- dotacja **108 881 zł**
- pozostałe środki **692 868 zł**

W 2022 roku z pomocy Ośrodka w formie pracy socjalnej skorzystało 28 rodzin. W 2022 roku pracownicy socjalni przeprowadzili **690** rodzinnych wywiadów środowiskowych bądź ich aktualizacji. W 2022 roku z zakresu pomocy społecznej wydano ogółem **554** decyzji administracyjnych..

### Przemoc – Zespół Interdyscyplinarny

W imieniu Gminy Dynów - **Gminny Ośrodek Pomocy Społecznej w Dynowie realizował w 2022 roku zadanie wynikające z ustawy z dnia 29 lipca 2005 roku o przeciwdziałaniu przemocy w rodzinie**. W zakresie obsługi powołanego Zespołu Interdyscyplinarnego wydatkowano środki na ten cel w kwocie **300zł**.

### Wspieranie rodziny i system pieczy zastępczej





**Gminny Ośrodek Pomocy Społecznej w Dynowie realizował w 2022 roku również zadanie wynikające z ustawy z dnia 9 czerwca 2011 roku o wspieraniu rodziny i systemie pieczy zastępczej.** Zgodnie z w/cyt. ustawą, gmina pokrywała koszty dzieci umieszczonych w rodzinnej pieczy zastępczej i na ten cel wydatkowano łącznie kwotę **16 656 zł**, koszt utrzymania 1 dziecka w placówce opiekuńczo- wychowawczej wyniósł **43 261,88 zł** zaś koszty zatrudnienia asystenta rodziny i szkolenia **26 100 zł** w tym **900 zł** środki z innych źródeł.

## **Strategia Rozwiązywania Problemów Społecznych w latach 2016 – 2026**

Zgodnie z art. 17 ust. 1 pkt 1 ustawy z dnia 12 marca 2004 r. o pomocy społecznej (t. j. Dz. U. z 2021, poz. 1876) nałożony został na gminę obowiązek opracowania i realizacji gminnej strategii rozwiązywania problemów społecznych ze szczególnym uwzględnieniem programów pomocy społecznej, profilaktyki i rozwiązywania problemów alkoholowych i innych, których celem jest integracja osób i rodzin z grup szczególnego ryzyka. W związku z tym opracowana została i przyjęta 21 stycznia 2016r Uchwałą Nr XIV ( 61)2016 Rady Gminy Dynów Strategia Rozwiązywania Problemów Społecznych Gminy Dynów na lata 2016 – 2026.

Celem strategii są działania długookresowe i długofalowe, polegające na inwestycji w kapitał ludzki, system edukacji, aktywność obywatelska poprawę sytuacji materialnej. W strategii określone zostały kierunki działań zmierzających do łagodzenia skutków dominujących problemów społecznych oraz zadania programowe określające pomoc różnym grupom, sposoby ich osiągnięcia oraz realizatorów.

W celu zapobiegania problemom społecznym występującym na terenie Gminy Dynów wytyczono następujące cele strategiczne:

1. Wsparcie rodzin ze szczególnym uwzględnieniem potrzeb rozwojowych dzieci młodzieży.
2. Przeciwdziałanie bezrobociu, zapewnienie ubogim bezpieczeństwa socjalnego.
3. Wspieranie osób starszych i niepełnosprawnych.
4. Budowa systemu profilaktyki i rozwiązywania problemów uzależnień.

Podejmowane działania w ramach realizacji poszczególnych celów zapewniają mieszkańcom gminy Dynów wsparcie w trudnych sytuacjach życiowych oraz podniesienie poziomu ich aktywności społeczno–zawodowej poprzez :

- minimalizowanie skutków ubóstwa,
- wzrost aktywności zawodowej mieszkańców,
- wspieranie osób starszych, niepełnosprawnych i przewlekle chorych, a także ich rodzin,
- koordynacja działań na rzecz przeciwdziałania uzależnieniom i przemocy w rodzinach,



- poprawa funkcjonowania rodzin szczególnie tych, które mają trudności w wypełnianiu funkcji opiekuńczo wychowawczych. Należy zaznaczyć, że działania te pozostają w zgodzie z zadaniami Ośrodka. Adresatami strategii są wszyscy mieszkańcy gminy Dynów, a w szczególności osoby i rodziny potrzebujące wsparcia z powodu ubóstwa, bezrobocia, niepełnosprawności, długotrwałej choroby, starości uzależnień, przemocy w rodzinie, problemów opiekuńczo wychowawczych.

### **Działania na rzecz osób starszych**

Pracownicy Gminnego Ośrodka Pomocy Społecznej w Dynowie szczególną uwagę zwracają na problemy i potrzeby osób starszych zamieszkujących na terenie Gminy Dynów. W ramach wykonywania obowiązków służbowych świadczona jest pomoc poprzez:

- udzielane są informacje gdzie uzyskają pomoc medyczną, prawną, psychologiczną i geriatryczną,
- wypłacanie zasiłków stałych, specjalnych zasiłków celowych, zasiłków pielęgnacyjnych oraz świadczeń pielęgnacyjnych,
- świadczenie usług opiekuńczych w miejscu zamieszkania,
- dofinansowywanie do zakupu sprzętu rehabilitacyjnego oraz leków,
- współpraca z CARITAS na rzecz osób starszych i niepełnosprawnych,
- pracę socjalną tj. odwiedzanie osób starszych, wspieranie oraz przeprowadzanie rozmów,
- kierowanie osób starszych do Domów Pomocy Społecznej,
- pomoc w umieszczaniu osób starszych i niepełnosprawnych w Zakładach Opiekuńczo-Lecznicznych,
- działania sprawdzające sprawowanie opieki nad osobami starszymi pod kątem występowania przemocy w rodzinie,
- udzielanie pomocy w formie żywności otrzymywanej z Caritas Archidiecezji Przemyskiej, Polskiego Czerwonego Krzyża w Rzeszowie.

### **Program Przeciwdziałania Przemocy w Rodzinie oraz Ochrony Ofiar Przemocy w Rodzinie w Gminie Dynów lata 2021 – 2024**

Uchwałą Nr XXVII/153/2020 Rady Gminy Dynów z dnia 29 grudnia 2020 roku został przyjęty Gminny Program Przeciwdziałania Przemocy w Rodzinie oraz Ochrony Ofiar Przemocy w Rodzinie w Gminie Dynów na lata 2021 – 2024.

Założeniem Programu jest udzielanie pomocy osobom dotkniętym przemocą, oddziaływanie na sprawców przemocy, a także podnoszenie świadomości społecznej na temat przyczyn i skutków przemocy w rodzinie. W ramach realizacji Gminnego Programu Przeciwdziałania



Przemocy i Ochrony Ofiar na terenie gminy został powołany przez Wójta Gminny Zespół Interdyscyplinarny, którego koordynatorem jest Ośrodek Pomocy Społecznej w Dynowie.

1. W skład zespołu wchodzi przedstawiciele:

- a. Jednostki organizacyjnej pomocy społecznej;
- b. Policji
- c. Oświaty;
- d. Gminnej Komisji Rozwiązywania Problemów Alkoholowych w Gminie Dynów
- e. Zespołu kuratorskiej służby sądowej;
- f. Służby zdrowia;
- g. Przedstawiciel organizacji pozarządowej

Zespół Interdyscyplinarny spotyka się w miarę potrzeb, jednak nie rzadziej, niż raz na dwa miesiące, posiedzenie Zespołu zwołuje Przewodniczący. Spotkania Zespołu są bazą tworzenia systemowych działań oraz wypracowania wspólnych decyzji dotyczących indywidualnych strategii pomocy.

Zespół Interdyscyplinarny może tworzyć grupy robocze w celu rozwiązania problemów związanych z występowaniem przemocy w rodzinie dla indywidualnych przypadków. W skład grup roboczych do pracy z rodziną wchodzi przedstawiciele różnych instytucji – w każdym przypadku pracownicy Ośrodka Pomocy Społecznej i Policji, a także w zależności od potrzeb członkowie Gminnej Komisji Rozwiązywania Problemów Alkoholowych, nauczyciele oraz pielęgniarki środowiskowe. W 2022 roku odbyło się 56 spotkań grup roboczych. Na spotkania wzywano osoby, wobec których istnieje podejrzenie, że stosują przemoc w rodzinie i zapraszano osoby, co do których istnieje podejrzenie, że są dotknięte przemocą w rodzinie. Sporządzono 11 „Niebieskich Kart.” W 2022 roku zakończono procedurę „Niebieskiej Karty” w 9 przypadkach. Powodem zakończenia procedury było ustanie przemocy w rodzinie i uzasadnionym przypuszczeniem zaprzestania dalszego stosowania przemocy w rodzinie oraz zrealizowanie indywidualnego planu pomocy w 9 przypadkach.

W 2022 roku odbyło się 6 spotkań Zespołu Interdyscyplinarnego.

### **Gminny Program Wspierania Rodziny w Gminie Dynów na lata 2021-2023.**

Rok 2022 był kolejnym rokiem wykonywania przez gminę zadań wynikających z ustawy z dnia 9 czerwca 2011 r. o wspieraniu rodziny i systemie pieczy zastępczej (tj.: Dz.U. z 2020 r. poz. 821 ze zm.) oraz Gminnego Programu Wspierania Rodziny w Gminie Dynów na lata 2021-2023 zatwierdzonego Uchwałą Nr XXVII/154/2020 Rady Gminy Dynów z dnia 29 grudnia 2020 roku. Głównym celem programu jest tworzenie systemu wsparcia dla rodzin przeżywających trudności w wypełnianiu funkcji opiekuńczo – wychowawczych, poprzez zintegrowane i spójne działanie na rzecz dziecka i rodziny w gminie Dynów w zakresie wzmocnienia roli i funkcji rodziny będącej naturalnym środowiskiem rozwoju dziecka.



Program Wspierania Rodziny w Gminie Dynów na lata 2021 – 2023 służy stwarzaniu możliwości rozwoju lokalnej polityki prorodzinnej, oraz uzupełnia strategię rozwiązywania problemów społecznych.

Pracownicy socjalni w celu rozpoznania i analizy problemów występujących w rodzinie z problemami opiekuńczo-wychowawczymi na bieżąco utrzymują kontakty z dyrektorami szkół oraz wychowawcami.

W celu zapobiegania dysfunkcyjności rodziny pracownicy współpracują z Gminną Komisją Rozwiązywania Problemów Alkoholowych, Zespołem Interdyscyplinarnym, z kuratorami sądowymi, policją, ze szkołą w celu wypracowania wspólnych działań profilaktycznych.

W celu zabezpieczenia pomocy w integracji rodziny i przeciwdziałaniu marginalizacji i degradacji społecznej rodziny tutaj. Ośrodek zabezpiecza podstawowe potrzeby bytowe dziecka i rodziny poprzez:

- objęcie dożywianiem wszystkich wymagających tego dzieci, uczniów szkół podstawowych i średnich w formie gorącego posiłku (na terenie placówek oświatowych),
- udzielanie pomocy w formie produktów spożywczych, uzyskanych z Caritas Archidiecezji Przemyskiej i Polskiego Czerwonego Krzyża w ramach Programu Operacyjnego Pomoc Żywnościowa 2014-2020 mieszkańcom gminy Dynów znajdujących się w trudnej sytuacji życiowej.
- zapewnienie pomocy finansowej i w naturze rodzinom znajdującym się w trudnej sytuacji, dostosowanej do indywidualnych potrzeb przewidzianych w ustawie o pomocy społecznej.
- realizacja świadczeń rodzinnych w ramach ustawy o świadczeniach rodzinnych i pomocy osobom uprawnionym do alimentów.
- realizacja świadczeń wychowawczych w ramach ustawy pomoc państwa w wychowywaniu dzieci do 31 maja 2022 roku
- pomoc w formie pracy socjalnej.

Udzielanie specjalistycznego wsparcia pedagogicznego, psychologicznego i prawnego w formie konsultacji i poradnictwa specjalistycznego.

Program ten adresowany jest do wszystkich rodzin wychowujących dzieci, a w szczególności do rodzin przeżywających różnorodne trudności w wychowaniu i opiece nad dziećmi.

### **Program Operacyjny Pomoc Żywnościowa 2014 - 2020**

Gminny Ośrodek Pomocy Społecznej w Dynowie realizuje również Program Operacyjny Pomoc Żywnościowa współfinansowany ze środków Unii Europejskiej, który wspiera osoby i rodziny najbardziej potrzebujące poprzez udzielenie im nieodpłatnej pomocy żywnościowej.



Pomoc otrzymują osoby/rodziny, których dochód nie przekracza 220% kryterium dochodowego uprawniającego do korzystania z pomocy społecznej czyli, w przypadku osoby samotnie gospodarującej **1707,20 zł** oraz w przypadku osoby w rodzinie **1320 zł**. W 2022 r. do pomocy żywnościowej w ramach POPŻ zakwalifikowanych zostało **189 rodzin** ( 574 osoby ).

W 2022 roku Gminny Ośrodek Pomocy Społecznej w Dynowie realizował ustawę o systemie oświaty w postaci pomocy materialnej o charakterze socjalnym dla uczniów zamieszkałych na terenie gminy Dynów. Wydatkowano na te cel **229 669 zł**, z tego dotacja

celowa wynosiła **183 735,20 zł**, zaś wkład własny gminy **45 933,80 zł**. Od stycznia 2022 roku do czerwca 2022 roku wypłacono pomoc materialną dla uczniów na kwotę **133 689 zł** ( 114 osób), zaś od września 2022 roku do grudnia 2022 kwotę **95 360 zł** ( 118 osób ) i dla 1 rodziny wypłacono zasiłek szkolny na kwotę **620 zł**. Ogółem z tej formy pomocy w 2022 roku skorzystało 65 rodzin z terenu naszej gminy.

### **„ Opieka wytchnieniowa ” – edycja 2022**

Gmina Dynów w 2022 roku na mocy umowy zawartej w dniu 12 maja 2022 roku z Wojewodą Podkarpackim realizowała program p.t. „ **Opieka wytchnieniowa ” – edycja 2022**. Program ten był realizowany w ramach resortowego Programu Ministra Rodziny, Pracy i Polityki Społecznej finansowany ze środków Funduszu Solidarnościowego. Zaplanowana kwota na realizację programu wynosiła **22 032 zł**, zaś realizacja **7 451,25 zł**. Z tej formy pomocy skorzystało **1** dziecko.

Głównym celem programu p.t „ **Opieka wytchnieniowa ”** było wsparcie członków rodzin lub opiekunów sprawujących bezpośrednio opiekę nad :

- dziećmi z orzeczeniem o niepełnosprawności,
- osobami o znacznym stopniu niepełnosprawności oraz orzeczeniami równoważnymi, poprzez możliwość uzyskania doraźnej, czasowej pomocy w formie opieki wytchnieniowej.

W 2022 r. Program „Asystent osobisty osoby niepełnosprawnej – edycja 2022 .” Program był realizowany w ramach resortowego Programu Ministra Rodziny, Pracy i Polityki Społecznej finansowany ze środków Funduszu Solidarnościowego. Zaplanowana kwota na realizację programu wynosiła **99 300** złotych, zaś realizacja **98 939,98 zł**. W ramach tej formy skorzystało **6** osób. Głównym celem programu było prowadzenie usług asystenta jako formy ogólnodostępnego wsparcia w wykonaniu codziennych czynności oraz funkcjonowaniu w życiu społecznym osób niepełnosprawnych.

Adresatami programu są :

1. dzieci do 16 roku z orzeczeniem o niepełnosprawności łącznie ze wskazaniem: konieczności stałej lub długotrwałej opieki lub pomocy innej osoby w związku ze znacznie ograniczoną możliwością samodzielnej egzystencji oraz konieczności



stałego współdziałania na co dzień opiekuna dziecka w procesie leczenia, rehabilitacji i edukacji oraz

2. osoby niepełnosprawne posiadające orzeczenie o niepełnosprawności :
  - a. o stopniu znacznym
  - b. o stopniu umiarkowanym albo
  - c. traktowane na równi do wymienionych w lit. a i b.

### Pomoc Ukrainie

Gminny Ośrodek Pomocy Społecznej w Dynowie realizował ustawę z dnia 12 marca 2022 roku o pomocy obywatelom Ukrainy w związku z konfliktem zbrojnym na terytorium tego państwa (Dz.U z 2022 roku poz. 583 zpóź.zm ).

W ramach pomocy udzielono wsparcia w postaci świadczenia jednorazowego 300 zł na kwotę **27 600 złotych dla 92 osób**. Obsługa zadania **552 złotych**.

Ponadto prowadzono realizację świadczenia pieniężnego w wysokości ( 40 zł- 1 dzień pobytu) za zapewnienie zakwaterowania i wyżywienia obywatelom Ukrainy przebywającym na terytorium Rzeczypospolitej Polskiej, w związku z działaniami prowadzonymi na terytorium Ukrainy. Wypłacona kwota to **258 680 złotych**. Liczba obywateli Ukrainy – **125** osób. Liczba pozytywnie rozpatrzonych wniosków 48. Obsługa zadania wynosiła **800 złotych**.

Ponadto pracownicy tut. GOPS- u zaangażowani są w wszelkiego rodzaju pomoc dla osób poszkodowanych przez wojnę na Ukrainie.

### 8.6. Pomoc materialna dla uczniów z Gminy Dynów

Z pomocy w formie stypendiów szkolnych mogli skorzystać uczniowie szkół podstawowych oraz szkół ponadgimnazjalnych zamieszkujących na terenie gminy w których rodzinie dochód na osobę nie przekroczył 600zł. Wysokość miesięcznej kwoty stypendium szkolnego na jednego ucznia uzależniona była od przedziału dochodowego w którym znajdowała się dana rodzina. W okresie od I do XII 2021 roku wypłacono w ramach pomocy materialnej uczniom 229 669,00 zł, z czego z budżetu Gminy zostało wypłacone 45 933,80 zł.

Tabela przedstawiająca pomoc materialną (stypendia i zasiłki szkolne) dla uczniów w Gminie Dynów

Wyszczególnienie	Stypendium		Zasiłek
	styczeń-czerwiec	wrzesień-grudzień	2020 r.
Liczba uczniów	114	118	1
Środki wydatkowane	133 689,00 zł	95 360,00 zł	620,00 zł

źródło danych w tabeli: rozliczenie dotacji otrzymanej w 2022r. przeznaczonej na dofinansowanie świadczeń pomocy materialnej o charakterze socjalnym, zgodnie z art. 90d i 90e ustawy o systemie oświaty



## 8.7. Świadczenia rodzinne

Gminny Ośrodek Pomocy Społecznej w Dynowie realizuje:

- **Ustawę o świadczeniach rodzinnych** z dnia 28 listopada 2003r. (tekst jednolity Dz. z 2023r. poz. 390 ). Ustawa ta określa warunki nabywania prawa do świadczeń rodzinnych oraz zasady ustalania, przyznawania i wypłacania tych świadczeń.

W okresie od 01.01.2022r. do 31.12.2022r. w tut. Ośrodku przyjęto wnioski o ustalenie prawa do:

- zasiłku rodzinnego oraz dodatków do zasiłku rodzinnego;
- świadczeń opiekuńczych: zasiłku pielęgnacyjnego, świadczenia pielęgnacyjnego, specjalnego zasiłku opiekuńczego i zasiłku dla opiekunów;
- jednorazowej zapomogi z tytułu urodzenia się dziecka, świadczenia rodzicielskiego.

Stosownie do Rozporządzenia Rady Ministrów w sprawie wysokości dochodu rodziny albo osoby uczącej się stanowiących podstawę ubiegania się o zasiłek rodzinny oraz wysokości świadczeń rodzinnych kryterium dochodowe dla zasiłku rodzinnego wynosi 674,00 zł na osobę w rodzinie i 764,00 zł w przypadku gdy w rodzinie jest dziecko legitymujące się orzeczeniem o niepełnosprawności.

### Wysokość zasiłku rodzinnego dla poszczególnych grup wiekowych

- 95 zł na dziecko do ukończenia 5 roku życia
- 124 zł na dziecko w wieku powyżej 5 roku życia do ukończenia 18 roku życia
- 135 zł na dziecko w wieku powyżej 18 roku życia do ukończenia 24 roku życia

### Do zasiłku rodzinnego przysługują dodatki z tytułu:

- **urodzenia dziecka** - dodatek przysługuje matce lub ojcu albo opiekunowi prawnemu lub opiekunowi faktycznemu dziecka do ukończenia przez dziecko pierwszego roku życia jednorazowo w wysokości 1 000,00 zł;
- **opieki nad dzieckiem w okresie korzystania z urlopu wychowawczego** - dodatek przysługuje osobie, która bezpośrednio przed uzyskaniem prawa do urlopu wychowawczego pozostawała w stosunku pracy przez okres sześciu miesięcy, dodatek przysługuje w wysokości 400,00 zł miesięcznie przez okres 24 miesięcy kalendarzowych, 36 miesięcy jeżeli sprawowana jest opieka nad więcej niż jednym dzieckiem urodzonym podczas jednego porodu lub 72



miesiący jeżeli sprawowana jest opieka nad dzieckiem legitymującym się orzeczeniem o niepełnosprawności albo o znacznym stopniu niepełnosprawności,

- **samotnego wychowywania dziecka** - dodatek przysługuje samotnie wychowującym dziecko matce lub ojcu, opiekunowi faktycznemu lub prawnemu dziecka jeżeli nie zostało zasądzone świadczenie alimentacyjne na rzecz dziecka od drugiego z rodziców dziecka, ponieważ: drugi z rodziców dziecka nie żyje lub ojciec dziecka jest nieznanym albo powództwo o ustalenie świadczenia alimentacyjnego do drugiego z rodziców zostało oddalone. Dodatek przysługuje również osobie uczącej się jeżeli oboje rodziców nie żyje. Dodatek przysługuje w wysokości 193,00 zł miesięcznie na dziecko ( 273,00 zł miesięcznie na dziecko legitymujące się orzeczeniem o niepełnosprawności lub o znacznym stopniu niepełnosprawności) nie więcej jednak niż 386,00 na wszystkie dzieci ( 546,00 zł z orzeczeniem),
- **wychowywania dziecka w rodzinie wielodzietnej** - dodatek przysługuje na trzecie i następne dzieci uprawnione do zasiłku rodzinnego w wysokości 95,00 zł miesięcznie,
- **kształcenia i rehabilitacji dziecka niepełnosprawnego** - dodatek przysługuje na pokrycie zwiększonych wydatków związanych z rehabilitacją lub kształceniem dziecka w wieku do ukończenia 16 roku życia (jeżeli legitymuje się orzeczeniem o niepełnosprawności) lub powyżej 16 roku życia do ukończenia 24 roku życia (jeżeli legitymuje się orzeczeniem o umiarkowanym albo znacznym stopniu niepełnosprawności). Dodatek przysługiwał miesięcznie w wysokości: 90,00 zł na dziecko w wieku do ukończenia 5 roku życia i 110,00 zł na dziecko w wieku powyżej 5 roku życia,
- **rozpoczęcia roku szkolnego** - dodatek przysługuje na pokrycie wydatków związanych z rozpoczęciem nowego roku szkolnego albo rocznego przygotowania przedszkolnego jednorazowo w wysokości 100,00 zł na dziecko,
- **podjęcia przez dziecko nauki w szkole poza miejscem zamieszkania** - dodatek przysługuje w związku z zamieszkiwaniem w miejscowości w której znajduje się siedziba szkoły ponadgimnazjalnej lub artystycznej a także szkoły podstawowej lub gimnazjalnej w przypadku dziecka posiadającego orzeczenie o niepełnosprawności lub o stopniu niepełnosprawności w wysokości 113,00 zł miesięcznie lub w związku z dojazdem z miejsca zamieszkania do miejscowości w której znajduje się siedziba szkoły ponadgimnazjalnej lub artystycznej w wysokości 69,00 zł miesięcznie ,

**Na świadczenia opiekuńcze składa się:**





- **Zasiłek pielęgnacyjny**, który przyznany jest w celu częściowego pokrycia wydatków wynikających z konieczności zapewnienia opieki i pomocy innej osoby w związku z niezdolnością do samodzielnej egzystencji. Przysługuje on:
  - niepełnosprawnemu dziecku
  - osobie niepełnosprawnej w wieku powyżej 16 roku życia, jeżeli legitymuje się orzeczeniem o znacznym stopniu niepełnosprawności lub orzeczenie o umiarkowanym stopniu niepełnosprawności, jeżeli niepełnosprawność powstała w wieku do ukończenia 21 roku życia.
  - Osobie, która ukończyła 75 lat a nie jest uprawniona do dodatku pielęgnacyjnego Zasiłek pielęgnacyjny wypłacany jest w wysokości 215,84 zł miesięcznie.
- **Świadczenie pielęgnacyjne**, które przyznawane jest z tytułu rezygnacji z zatrudnienia lub innej pracy zarobkowej w celu sprawowania opieki nad dzieckiem lub osoba wymagającą opieki jeżeli nie podejmują lub rezygnują z zatrudnienia lub innej pracy zarobkowej w celu sprawowania opieki. Wysokość świadczenia w okresie od 01.01.2022r. do 31.12.2022r. wynosiła 2 119,00 zł miesięcznie ( od 1 stycznia 2023r. wynosi 2 458,00 zł).
- **Specjalny zasiłek opiekuńczy** przysługuje osobom, na których zgodnie z przepisami ustawy z dnia 25 lutego 1964 r. - Kodeks rodzinny i opiekuńczy (Dz. U. z 2017 r. poz. 682, z późn. zm.) ciąży obowiązek alimentacyjny, a także małżonkom, jeżeli:
  - nie podejmują zatrudnienia lub innej pracy zarobkowej lub
  - rezygnują z zatrudnienia lub innej pracy zarobkowej
  - w celu sprawowania stałej opieki nad osobą legitymującą się orzeczeniem o znacznym stopniu niepełnosprawności albo orzeczeniem o niepełnosprawności łącznie ze wskazaniami: konieczności stałej lub długotrwałej opieki lub pomocy innej osoby w związku ze znacznie ograniczoną możliwością samodzielnej egzystencji oraz konieczności stałego współdziałania na co dzień opiekuna dziecka w procesie jego leczenia, rehabilitacji i edukacji." Zgodnie z art. 16a ust. 2 wyż. cyt. ustawy, który stanowi, iż specjalny zasiłek opiekuńczy przysługuje, jeżeli łączny dochód rodziny osoby sprawującej opiekę oraz rodziny osoby wymagającej opieki w przeliczeniu na osobę nie przekracza kwoty 764,00 zł

Wysokość specjalnego **zasiłku opiekuńczego** wynosi 620,00 zł miesięcznie.

Rada Gminy w drodze uchwały może przyznać zamieszkałym na terenie jej działania osobom jednorazowe zapomogi z tytułu urodzenia się dziecka. Gmina Dynów w 2022r. tak jak w poprzednich latach nie podjęła uchwały o wypłacie jednorazowej zapomogi.

- **Jednorazowa zapomoga z tytułu urodzenia się żywego dziecka** przysługuje w wysokości 1 000,00 zł gdy dochód w rodzinie nie przekracza na osobę kwoty: 1 922, 00 zł.



- **Świadczenie "za życiem"** przysługuje z tytułu urodzenia się dziecka, u którego zdiagnozowano ciężkie i nieodwracalne upośledzenie albo nieuleczalną chorobę zagrażającą jego życiu, które powstały w prenatalnym okresie rozwoju dziecka lub w czasie porodu przysługuje jednorazowe świadczenie **w wysokości 4 000 zł**. Świadczenie przysługuje matce lub ojcu dziecka, opiekunowi prawnemu albo opiekunowi faktycznemu dziecka bez względu na dochód.

### Wydatki na świadczenia rodzinne w 2022 roku wyniosły

- zasiłki rodzinne – **581 638,31 zł** (5 059 świadczeń) – w tym 24 304,31 zł (zł za zł)
- dodatki do zasiłków rodzinnych w łącznej kwocie 288 471,38 zł( w tym 15 346,38 zł (zł za zł)) z tego z tytułu:
  - Urodzenia dziecka – **20 082,79 zł** (21 świadczenia) w tym 82,79 zł (zł za zł)
  - Opieki nad dziećmi w okresie korzystania z urlopu wychowawczego **20 873,68 zł** (59 świadczeń) – w tym 1 142,68 zł (zł za zł)
  - Samotnego wychowania dziecka – **26 474,09 zł** (138 świadczeń) – w tym 918,09 zł (zł za zł)
  - Kształcenia i rehabilitacja dziecka niepełnosprawnego – **32 710,23 zł** (327 świadczenia) – w tym 2 830,23 zł (zł za zł)
  - Rozpoczęcie roku szkolnego **29 801,54 zł** ( 313 świadczenia) – w tym 1 001,54 zł (zł za zł)
  - Podjęcie przez dziecko nauki w szkole poza miejscem zamieszkania – **66 506,60zł** ( 906 świadczeń) – w tym 2 468,60 zł (zł za zł)
  - Wychowywanie dziecka w rodzinie wielodzietnej **92 022,45 zł** (1 001 świadczeń) – w tym 6 902,45 zł (zł za zł)
- świadczenia opiekuńcze ( bez zasiłku dla opiekuna)– **2 013,083 zł** (2 836 świadczeń) zasiłek pielęgnacyjny **408 585 zł** ( 1 893 zasiłków)
- świadczenia pielęgnacyjne **1 451 785 zł** (695 świadczeń)
- Specjalny zasiłek opiekuńczy **152 713 zł** ( 248 świadczeń)
- jednorazowa zapomoga z tytułu urodzenia się dziecka – **40 000,00 zł**( 40 świadczeń)
- świadczenie za życiem 12 000,00 zł ( 3 świadczenia)
- Składki na ubezpieczenie emerytalno – rentowe opłacane za osoby pobierające świadczenie pielęgnacyjne i specjalny zasiłek opiekuńczy w 2022r. wyniosły: **241 967 zł**; 726 składek )
- Składki na ubezpieczenie zdrowotne opłacane za osoby pobierające świadczenie pielęgnacyjne i specjalny zasiłek opiekuńczy w 2022r. wyniosły: **44 057,00 zł** (344 składek) .



## **Świadczenie rodzicielskie – uprawnieni do niego są:**

- bezrobotni
- niepracujący studenci;
- osoby wykonujące pracę na tzw. umowach śmieciowych (np. umowach zlecenie/dzielo);
- osoby prowadzące pozarolniczą działalność gospodarczą – jeśli nie będą pobierały zasiłku macierzyńskiego;
- opiekunowie faktyczni dziecka
- rodziny zastępcze,
- osoby, która przysposobiły dziecko

Kwota świadczenia wynosi 1000,00 zł miesięcznie z wyjątkami wskazanymi w ustawie (w odniesieniu do osób pobierających zasiłki dla bezrobotnych wypłacana kwota przez GOPS stanowi różnicę między kwotą świadczenia rodzicielskiego, a kwotą pobieranego zasiłku dla bezrobotnych pomniejszonego o zaliczkę na podatek dochodowy od osób fizycznych). Kwota świadczenia za niepełny miesiąc ustalana jest proporcjonalnie. W odniesieniu do świadczenia rodzicielskiego nie jest stosowane żadne kryterium dochodowe.

## **W 2022r. wypłacono świadczeń rodzicielskich na kwotę 176 201 zł ( 197 świadczeń).**

Na podstawie ustawy z dnia 4 kwietnia 2014r. o ustaleniu i wypłacie zasiłków dla opiekunów ( t.j. Dz. U. z 2017r., poz. 2092) Gminny Ośrodek Pomocy Społecznej wypłaca zasiłki dla opiekuna, który przysługuje osobie, jeżeli decyzja o przyznaniu jej prawa do świadczenia pielęgnacyjnego wygasa z mocy prawa z dniem 1 lipca 2013 r.

W 2022r. wypłacono zasiłków dla opiekuna na kwotę **9 920,00 zł** (16 świadczenia)

- Składki na ubezpieczenie emerytalno – rentowe opłacane za osoby pobierające zasiłek dla opiekuna w 2022r. wyniosły: **2 702 zł**; (16 składki)
- Składki na ubezpieczenie zdrowotnie opłacane za osoby pobierające zasiłek dla opiekuna w 2022r. wyniosły: **883 zł** (16 składek)
- **Ustawę z dnia 7 września 2007r o pomocy osobom uprawnionym do alimentów** ( tekst jednolity Dz. U. z 2022r. poz. 1205 z późn. zm.). Świadczenia z funduszu alimentacyjnego przysługuje osobie uprawnionej do ukończenia przez nią 18 roku życia albo w przypadku gdy uczy się w szkole lub szkole wyższej do ukończenia przez nią 25 roku życia albo w przypadku posiadania orzeczenie o znacznym stopniu niepełnosprawności-bezterminowo Świadczenie przysługuje, jeżeli dochód rodziny w przeliczeniu na osobę w rodzinie nie przekracza kwoty 900 zł

W 2022r. świadczenia z funduszu alimentacyjnego wypłacono na kwotę **172 424,00 zł** (363 świadczenia ) .



➤ **Ustawę o pomocy państwa w wychowywaniu dzieci.**

Zasady i tryb postępowania w sprawie o przyznanie świadczeń wychowawczych regulują przepisy ustawy z dnia 11 lutego 2016 roku o pomocy państwa w wychowywaniu dzieci (t. j. Dz. U. 2019r., poz. 2407 z późn. zm.). Świadczenie wychowawcze przysługiwało w wysokości **500,00 zł** miesięcznie do 31 maja 2022r. na dziecko w rodzinie.

W okresie od 01.01.2022r. do 31.05.2022r. wypłacono świadczenia wychowawcze na kwotę **2 972 717 zł** (1 221 świadczenia).

➤ **Od 16.06.2014r. Gminny Ośrodek Pomocy Społecznej w Dynowie realizuje rządowy program „Ogólnopolska Karta Dużej Rodziny” .**

**Jest to system zniżek dla rodzin wielodzietnych.** Przysługuje niezależnie od dochodu rodzinom z przynajmniej trójką dzieci:

- w wieku do ukończenia 18 roku życia,
- w wieku do ukończenia 25 roku życia, w przypadku gdy dziecko uczy się w szkole lub w szkole wyższej,
- bez ograniczeń wiekowych, w przypadku dzieci legitymujących się orzeczeniem o umiarkowanym albo znacznym stopniu niepełnosprawności.

Karta jest wydawana bezpłatnie, każdemu członkowi rodziny. Rodzice, przez których rozumie się także rodziców zastępczych lub osoby prowadzące rodzinny dom dziecka, mogą korzystać z Karty dożywotnio, dzieci - do 18 roku życia lub do ukończenia nauki, maksymalnie do osiągnięcia 25 lat. Osoby posiadające orzeczenie o znacznym lub umiarkowanym stopniu niepełnosprawności otrzymują Kartę na czas trwania orzeczenia o niepełnosprawności. Karta przyznawana jest dzieciom umieszczonym w rodzinnej pieczy zastępczej na czas umieszczenia w danej rodzinie zastępczej lub rodzinnym domu dziecka. Karta Dużej Rodziny oferuje system zniżek oraz dodatkowych uprawnień. Jej posiadacze będą mieli możliwość korzystania z katalogu oferty kulturalnej, rekreacyjnej czy transportowej na terenie całego kraju. **Zniżki mogą oferować nie tylko instytucje publiczne, ale również przedsiębiorcy prywatni.**

**Od 2019 roku Karta Dużej Rodziny przysługuje również rodzicom, którzy mają lub w przeszłości mieli na utrzymaniu co najmniej troje dzieci – bez względu na ich wiek w chwili składania wniosku.**

**W 2022 roku 61 rodzin złożyło wniosek o przyznanie Karty Dużej Rodziny.** Liczba wniosków o przyznanie Karty Dużej Rodziny złożonych po raz pierwszy przez rodzinę wielodzietną 12. Liczba wniosków o przyznanie Karty Dużej Rodziny złożonych po raz pierwszy przez rodzinę



wielodzietną składającą się wyłącznie z rodziców 46. Liczba wniosków o uzupełnienie rodziny 3.

➤ **Dodatek osłonowy to nowe świadczenie socjalne, które realizowane było w 2022 r.**

Zgodnie z treścią ustawy z dnia 17 grudnia 2021 r. o dodatku osłonowym, świadczenie to przysługiwało osobie w gospodarstwie domowym jednoosobowym, w którym wysokość przeciętnego miesięcznego dochodu, w rozumieniu ustawy o świadczeniach rodzinnych, **nie przekraczała kwoty 2100 zł** oraz osobie w gospodarstwie domowym wieloosobowym, w którym wysokość przeciętnego miesięcznego dochodu nie przekraczała kwoty **1500 zł na osobę**.

Dodatek osłonowy przysługiwał również osobie/rodzinie, gdy wysokość jej przeciętnego miesięcznego dochodu przekraczała powyższą kwotę. Wnioskodawca otrzymał różnicę między kwotą dodatku osłonowego, a kwotą, o którą został przekroczony przeciętny miesięczny dochód na zasadzie „złotówka za złotówkę”. W przypadku gdy wysokość dodatku osłonowego była niższa niż 20 zł, świadczenie to nie przysługiwało.

We wniosku o wypłatę dodatku osłonowego przyjmowało się, że jedna osoba mogła wchodzić w skład tylko jednego gospodarstwa domowego. Gospodarstwu wieloosobowemu przysługiwało jedno świadczenie dla całej rodziny. W przypadku złożenia kilku wniosków przez różnych członków gospodarstwa został rozpatrzony pierwszy złożony wniosek.

**Wysokość dodatku osłonowego:**

- **400 zł w skali roku dla gospodarstw domowych jednoosobowych,**
- **600 zł w skali roku dla gospodarstw domowych 2-3 osobowych,**
- **850 zł w skali roku dla gospodarstw domowych 4-5 osobowych,**
- **1150 zł w skali roku dla gospodarstw domowych 6 osobowych.**

W przypadku gdy głównym źródłem ogrzewania gospodarstwa domowego był kocioł na paliwo stałe, kominek, koza, ogrzewacz powietrza, trzon kuchenny, piecokuchnia, kuchnia węglowa lub piec kaflowy na paliwo stałe, zasilane węglem lub paliwami węgl pochodnymi, wpisane do centralnej ewidencji emisyjności budynków, **świadczenie było podwyższone** i dopłata wynosiła:

- **500 zł w skali roku dla gospodarstw domowych jednoosobowych,**
- **750 zł w skali roku dla gospodarstw domowych,**
- **1062,50 zł w skali roku dla gospodarstw domowych 4-5 osobowych,**
- **1437,50 zł w skali roku dla gospodarstw domowych 6 osobowych.**

W 2022 roku przyjęto 1231 wniosków o przyznanie dodatku osłonowego.



Pozytywnie rozpatrzono 1207 wniosków na kwotę 848 054,85 zł.

- **Na podstawie ustawy z dnia 5 sierpnia 2022r. o dodatku węglowym Gminny Ośrodek Pomocy Społecznej w Dynowie realizował kolejny program wsparcia finansowego dla gospodarstw domowych.**

**Dodatek węglowy w wysokości 3 000 zł** przysługiwał osobie w gospodarstwie domowym, w przypadku gdy głównym źródłem ogrzewania gospodarstwa domowego było:

- kocioł na paliwo stałe;
- kominek;
- koza;
- ogrzewacz powietrza;
- trzon kuchenny;
- piecokuchnia;
- kuchnia węglowa;
- piec kaflowy na paliwo stałe;

zasilane paliwami stałymi oraz wpisane lub zgłoszone do centralnej ewidencji emisyjności budynków. Przez paliwa stałe rozumie się węgiel kamienny, brykiet lub pelet zawierające **co najmniej 85% węgla kamiennego**.

**Gospodarstwo domowe to:**

- osoba fizyczna samotnie zamieszkująca i gospodarująca (**gospodarstwo domowe jednoosobowe**);
- osoba fizyczna oraz osoby z nią spokrewnione lub niespokrewnione pozostające w faktycznym związku, wspólnie z nią zamieszkujące i gospodarujące (**gospodarstwo domowe wieloosobowe**).

W przypadku gdy wniosek o wypłatę dodatku węglowego dla gospodarstwa domowego wieloosobowego złożyła więcej niż jedna osoba, dodatek ten przyznawany był wnioskodawcy, który jako pierwszy złożył taki wniosek. Na potrzeby składania wniosków o wypłatę dodatku węglowego przyjmowało się, że jedna osoba mogła wchodzić w skład tylko jednego gospodarstwa domowego.

**W 2022 roku przyjęto 1669 wniosków o wypłatę dodatku węglowego. Pozytywnie rozpatrzono i wypłacono 1247 wniosków na kwotę 3 741 000,00 zł.**



- **20 września 2022r. weszła w życie nowa ustawa, która wprowadza dofinansowanie na inne niż węglowe źródła ogrzewania. Wnioski można było składać osobiście lub przez internet do 30 listopada 2022 r.**

Z dodatku mogli skorzystać gospodarstwa domowe, w których głównym źródłem ogrzewania był:

- kocioł na paliwo stałe, kominek, koza, ogrzewacz powietrza, trzon kuchenny, piecokuchnia albo piec kaflowy na paliwo stałe, **zasilane peletem drzewnym, drewnem kawałkowym lub innym rodzajem biomasy**, albo
- kocioł gazowy zasilany skroplonym gazem LPG, albo
- kocioł olejowy.

Warunkiem koniecznym do uzyskania dodatku było dokonanie wpisu lub zgłoszenie źródła ogrzewania do centralnej ewidencji emisyjności budynków tzw. CEEB. Źródło ogrzewania musiało być zgłoszone do dnia 11 sierpnia 2022 r. albo po tym dniu – w przypadku głównych źródeł ogrzewania zgłoszonych lub wpisanych po raz pierwszy do centralnej ewidencji emisyjności budynków.

Gospodarstwu wieloosobowemu przysługiwał tylko jeden dodatek. W przypadku gdy w gospodarstwie wieloosobowym wniosek o dodatek złożyła więcej niż jedna osoba, świadczenie otrzymała ta, która pierwsza złożyła wniosek. Jedna osoba mogła wchodzić w skład tylko jednego gospodarstwa domowego.

W sytuacji gdy pod jednym adresem zamieszkiwało więcej niż jedno gospodarstwo domowe, na dany adres został przyznany tylko jeden dodatek. W takim przypadku, kiedy wpłynęło kilka wniosków z jednego adresu, dodatek został wypłacony wnioskodawcy, który pierwszy złożył wniosek. Pozostałe wnioski pozostawiono bez rozpatrzenia.

Z dodatku nie mogło skorzystać również gospodarstwo, które otrzymało dodatek węglowy.

Dodatek przyznawany był w kwocie:

- **3 000 zł** – w przypadku gdy głównym źródłem ciepła był kocioł na paliwo stałe zasilany peletem drzewnym lub innym rodzajem biomasy, z wyłączeniem drewna kawałkowego,
- **1 000 zł** – w przypadku gdy głównym źródłem ciepła był kocioł na paliwo stałe, kominek, koza, ogrzewacz powietrza, trzon kuchenny, piecokuchnia albo piec kaflowy, zasilany drewnem kawałkowym,
- **500 złotych** – w przypadku gdy głównym źródłem ciepła był kocioł gazowy zasilany skroplonym gazem LPG,
- **2 000 złotych** – w przypadku gdy głównym źródłem ciepła był kocioł olejowy.



**łącznie przyjęto 296 wniosków. Pozytywnie rozpatrzono 293 wnioski na kwotę 325 000,00 zł.**

- **Gminny Ośrodek Pomocy Społecznej wydaje zaświadczenia o wysokości przeciętnego miesięcznego dochodu przypadającego na jednego członka gospodarstwa domowego na potrzeby Programu Czyste Powietrze.**

Zaświadczenie wydawane jest na żądanie osoby zainteresowanej. Przy ustalaniu wysokości przeciętnego miesięcznego dochodu, brane są pod uwagę dochody wszystkich członków wchodzących w skład gospodarstwa domowego.

Sposób liczenia dochodu uzależniony jest od terminu złożenia wniosku. W przypadku złożenia wniosku o wydanie zaświadczenia w okresie:

- **od 1 stycznia do 31 lipca danego roku – uwzględnia się dochód gospodarstwa domowego osiągnięty w przedostatnim roku kalendarzowym poprzedzającym rok, w którym złożono wniosek o wydania zaświadczenia,**
- **od 1 sierpnia do 31 grudnia danego roku – uwzględnia się dochód gospodarstwa domowego osiągnięty w ostatnim roku kalendarzowym poprzedzającym rok, w którym złożono żądanie wydania zaświadczenia.**

łącznie w 2022 roku wydano 21 zaświadczeń.

## 8.8. Służba zdrowia w Gminie Dynów

Mieszkańcy naszej gminy korzystają z podstawowej opieki zdrowotnej tj. Przychodni Rejonowej w Dynowie i Niepublicznego Zakładu Opieki Zdrowotnej „Dynmed” w Dynowie. Na terenie Gminy znajdują się 4 punkty lekarskie w miejscowościach: Bachórz, Dylągowa, Harta i Łubno. Jednostki te podlegają pod Zakład Opieki Zdrowotnej Nr 2 w Rzeszowie. Wszystkie miejscowości objęte są środowiskową opieką pielęgniarską.

## 9. KULTURA

### 9.1. Gminna Biblioteka Publiczna w Dynowie z siedzibą w Bachórz





### **Stan i struktura biblioteki publicznej.**

Gminna Biblioteka Publiczna w Dynowie z/s w Bachórze jest jedyną instytucją kultury działającą na terenie Gminy Dynów. Jest wpisana do Gminnego Rejestru Instytucji Kultury pod numerem 1.

Biblioteka jest samodzielną instytucją, nie jest połączona z żadnym innym ośrodkiem. W skład Gminnej Biblioteki Publicznej wchodzi 8 Fili, które znajdują się w prawie każdej miejscowości Gminy Dynów.

### **Zbiory biblioteczne.**

Liczba woluminów ogółem – 29 301, w tym dla dorosłych – 13 608 , dla dzieci 11 312, lit. niebeletrystyczna – 4 381.

W 2022 r. ze środków budżetowych biblioteki zakupiono 640 wol. na kwotę 14 197,09 zł. Z dotacji ministerstwa na zakup nowości wydawniczych zakupiono ogółem 556 wol. na kwotę 13 000,00 zł. Darów 59 wol.

Ogółem w 2022 r. GBP w Dynowie z/s w Bachórze zakupiło 1255 wol. na kwotę 27 197,09 zł.

### **Obsługa czytelnicza grup użytkowników.**

- Liczba użytkowników – 584
- Liczba odwiedzin – 6966
- Liczba wypożyczeń na zewnątrz – 7204, na miejscu 962,
- Liczba uczestników imprez organizowanych przez bibliotekę – 3011

### **Budżet.**

Przychody ogółem r. –791 000,00 zł

- Dotacje na działalność podstawową (Gmina Dynów) – 778 000,00 zł
- Dotacja na zakup nowości wydawniczych (Biblioteka Narodowa) – 13 000,00 zł

### **E-usługi biblioteki.**

Od stycznia 2014 r. udostępniamy katalog on-line księgozbioru który została wprowadzony do tej pory w programie Mak+. Od stycznia 2018 r. prawie wszystkie biblioteki prowadzą wypożyczenia przez program Mak+. Na chwilę obecną mamy wprowadzone około 85% całości księgozbioru.



## Działania animacyjno-kulturalne GBP w Dynowie z/s w Bachórze.

### ➤ Ferie z biblioteką:

Wyjazd do Hadli Szklarskich na lodowisko i kręgielnie (45 os.).

Kino HELIOS Rzeszów film pt. „Wiki i jej sekret” (44 os.)

Dwudniowe warsztaty szachowe przeprowadzone przez Panią Ewę Świąch, filia Ulanica (19 os.)

Warsztaty kodowania – zabawa fotonami, filia Ulanica (18 os.)

Warsztaty taneczne ZUMBA, przeprowadziła Pani Ewa Pałys, filia Ulanica (21 os.)

Zimowe kino w Domu Ludowym połączone z lekcją edukacyjną, którą przeprowadzili strażacy OSP Ulanica (15 uczestników)

Zajęcia plastyczne „Maski karnawałowe” filie Dylągowa i Laskówka (około 17 os.)



### ➤ Wakacje



Jak co roku nasza biblioteka wyszła z szeroką ofertą zajęć wakacyjnych. Oprócz zajęć organizowanych w poszczególnych bibliotekach, odbyły się 4 wyjazdy wspólne.

Wioska tematyczna Malinowy Raj – Wyręby, wędrówka ścieżką edukacyjną. W wyjeździe uczestniczyło 46 osób.

Wiklinowe cuda u Pani Ewy Czyżewskiej w Dynowie – dzieci uczestniczyły w warsztatach robienia mydełek z naturalnych produktów łącznie z własnoręcznym przygotowaniem eleganckiego opakowania. Ze względu na duże zainteresowanie zajęcia odbyły się w dwóch grupach, uczestniczyło w nich około 50 dzieci.

Zespół Pałacowo Parkowy Hadle Szklarskie – całodzienny wyjazd z grupą dzieci od klasy 3 szkoły podstawowej. Dzieci korzystały z atrakcji jakie oferuje kompleks w okresie letnim, między innymi z basenu, ścianki wspinaczkowej, kręgielni itp. W wyjeździe uczestniczyło 36 os. Przemysł „Miasto 7 Wzgórz” – zwiedziliśmy z przewodnikiem najciekawsze miejsca w Przemysłu między innymi Archikatedralny sobór grekokatolicki, Archikatedrę Przemyską, Zamek Kazimierzowski itp. Podziwialiśmy również panoramę miasta z Winnej Góry oraz Kopca Tatarskiego. Oczywiście nie ominęliśmy toru saneczkowego POSiR. W wyjeździe uczestniczyło 35 os.





➤ **Działania animacyjne i promujące czytelnictwo:**

Lekcje biblioteczne/ zwiedzanie biblioteki przez najmłodszych odbywają się w każdej bibliotece kilka razy w roku uczestniczyło w nich około 97 dzieci.

Warsztaty rękodzielnicze „Ozdoby ze sznurka” prowadziły Panie z LGD Pogórze Przemysko-Dynowskie- filia Ulanica (20 os.)

Spotkanie z podróżnikiem Panem Kamilem Porazińskim, wnukiem pisarki Janiny Porazińskiej, który przybliżył uczestnikom Kenię w odśrodku nie całkiem dostępnej dla przeciętnego turysty.



Światowy Dzień Książki – Pani bibliotekarka z wizytą w oddziałach przedszkolnych w Szkole Podstawowej w Bachórze (32 os.)

Prezentowanie pt. „Legenda o bursztynie” oraz zajęcia animacyjne z teatrem KOKON z Krakowa w filii w Łubnie. Uczestniczyły najmłodsze klasy Szkoły Podstawowej w Łubnie, około 25 dzieci.

Ogólnopolski Dzień Głośnego Czytania – w tym roku w akcję włączyły się 4 biblioteki: Bachórz, Laskówka, Łubno i Ulanica, gdzie między innymi zostały odczytane wiersze Marii Konopnickiej, która była literacką Patronką roku 2022. „Kto czyta książki żyje podwójnie” pod tym hasłem Dzień Głośnego Czytania uczciła filia Łubno. W spotkaniach ogółem uczestniczyło około 85 dzieci.

Po bibliotekach wędrował również teatrzyk KAMISHIBAI; jest to forma przedstawiania bajek poprzez obrazki. Zajęcia te odbywały się prawie w każdej bibliotece kilkakrotnie, za każdym razem jest prezentowana nowa bajka, która zawsze ma jakieś przesłanie i czegoś uczy nasze małe pociechy. Panie bibliotekarki wychodzą również z tą formą pracy do przedszkoli i do najmłodszych uczniów Szkół Podstawowych z terenu naszej gminy.

Spotkanie z książką „W krainie Bajek” Bachórz (32 os)

Światowy Dzień Książki – Bachórz (36 os)

Spotkanie z pacynkami „Księża Dżungli” filia Dylągowa (45 os)

Dzień Postaci z Bajek – korowód małych księżniczek, strażaków, smoków i elfów przewinął się przez bibliotekę w Dylągowej (około 40 dzieci)

Cykliczne spotkania z książką filia w Laskówce





W tym roku Panie bibliotekarki bardzo mocno skupiły się na edukacji w zakresie bajkoterapii, czego pokłosiem jest cykl spotkań związanych z tą tematyką w poszczególnych bibliotekach. Jest to forma terapii pedagogicznej, wspierającej rozwój emocjonalny dzieci.

- „Naucz się wybaczać” filia Dylągowa (15 dzieci)
- „Negatywne emocje” filia Laskówka (6 dzieci)
- „A królik słuchał” filia Dylągowa (15 dzieci)
- „Umiem się dzielić” filia Dylągowa (15 dzieci)
- „Podróż po Krainie emocji” filia Ulanica 3 spotkania po 9 dzieci.
- „Co nam daje złość” filia Ulanica (8os.)
- „Emocje” filia Harta (7 os.)

Różnorodność tych działań wymaga od nas bibliotekarzy ciągłego dokształcania się na różnych polach edukacji. W tym roku Panie szkoliły się z zakresu:

- Bajki terapeutyczne i psychoedukacyjne w pracy z dziećmi
- Praca z trudnymi dziećmi w bibliotece
- Teatralne spotkanie z książką
- Sensoplastyka
- Animator zabaw dziecięcych

- Animator tańca
- Czytam emocje
- Kompetencje cyfrowe –DigComp
- Bibliotekarz w pracy z seniorami – seniorzy pełni zdrowia, mądrości i wigoru
- Warsztaty kreatywności - czyli jak wykorzystać oczywiste przedmioty w nieoczywistych rolach
- Cyfrowe i analogowe patenty na promocję czytelnictwa;

**Imprezy plenerowe współorganizowane z Gminą Dynów, Miastem Dynów i MOKSiR w Dynowie.**

- Gminne Święto Rodziny w Bachórze
- „Gdy Sołtys grilluje to dobrze smakuje” Kulinarne Mistrzostwa Sołtysów Gminy Dynów w Dąbrówce Starzeńskiej,
- 55 Dni Pogórza Dynowskiego

**Dożynki Miejsko-Gminne**









## 10. ORGANIZACJE I STOWARZYSZENIA

### 10.1. Ochotnicze Straże Pożarne

Na terenie Gminy Dynów funkcjonuje 9 jednostek OSP, z czego 2 – OSP Bachórz i OSP Harta, włączone są do Krajowego Systemu Ratowniczo-Gaśniczego. Wszystkie posiadają osobowość prawną i są zarejestrowane w Krajowym Rejestrze Sądowym.

W podziale bojowym łącznie na terenie Gminy jest 15 samochodów ratowniczo-gaśniczych, w tym 1 ciężki, 9 średnich, 4 lekkie, 1 operacyjny.

Lp.	Organizacja	Samochód			
		Lekki	Średni	Ciężki	Operacyjny
1.	OSP Bachórz		2	1	
2.	OSP Dąbrówka Starzeńska		1		
3.	OSP Dylągowa	1	1		
4.	OSP Harta		2		1
5.	OSP Laskówka	1			
6.	OSP Łubno	1	1		
7.	OSP Pawłokoma	1			
8.	OSP Ulanica		1		
9.	OSP Wyręby		1		

W skład jednostek wchodzi 469 strażaków, z czego 135 może brać bezpośredni udział w działaniach ratowniczo-gaśniczych, zezwolenia do kierowania pojazdami uprzywilejowanymi posiada 32 strażaków.



	Organizacja	Członkowie									
		Zwyczajni		Honorowi		Wspierający	MDP		Mogący brać bezpośredni udział w akcjach ratowniczych		Zezwolenie do kierowania pojazdami uprzywilej.
		Mężczyźni	Kobiety	Mężczyźni	Kobiety		Chłopcy	Dziewczęta	Mężczyźni	Kobiety	
1.	OSP Bachórz	30	14	24		2	14	5	25	2	6
2.	OSP Dąbrówka Starzeńska	26							7	1	2
3.	OSP Dylągowa	40	2	2					10		2
4.	OSP Harta	58	33	10	1		9	10	30	4	12
5.	OSP Laskówka	28			.				4		2
6.	OSP Łubno	40							13		1
7.	OSP Pawłokoma	33		6					8		3
8.	OSP Ulanica	24	13	2					16	5	2
9.	OSP Wyręby	36	14	2		5			10		2

Działalność ratownicza w 2022 r.

Lp.	Organizacja	Data założenia	Działalność ratownicza w 2022 r.		
			Pożar	MZ	wyjazdy gospod.
1.	OSP Bachórz	1926	12	13	6
2.	OSP Dąbrówka Starzeńska	1956	2		1
3.	OSP Dylągowa	1957	1	3	3
4.	OSP Harta	1912	18	15	9
5.	OSP Laskówka	1928	2		13
6.	OSP Łubno	1923	b.d	b.d	b.d.
7.	OSP Pawłokoma	1962	5	1	1
8.	OSP Ulanica	1946	5	4	19
9.	OSP Wyręby	1954	1		



W 2022 r. następujące jednostki OSP otrzymały dotacje z Gminy

Lp.	Organizacja	Nazwa zadania	Wartość zadania (zł)	Wysokość dotacji (zł)	Środki własne i pochodzące z innych źródeł (zł)
1.	OSP Dąbrówka Starzeńska	Zapewnienie gotowości bojowej jednostki ochrony przeciwpożarowej nie włączonej do KSRG	5 036	401	4 635
		Zakup myjki ciśnieniowej z osprzętem	3 780	1 500	2 280
2.	OSP Dylągowa	Zapewnienie gotowości bojowej jednostki ochrony przeciwpożarowej nie włączonej do KSRG	5 000	401	599
3.	OSP Wyręby	„Zakup średniego samochodu ratowniczo-gaśniczego”	55 000	30 000	25 000

Gmina Dynów finansowała również działalność Ochotniczych Straży Pożarnych bezpośrednio z budżetu. Wydatki związane z utrzymaniem jednostek OSP pokryte bezpośrednio z budżetu Gminy Dynów przedstawione są w części 3.3 Raportu - Wydatki budżetu Gminy Dynów” w tabeli:” Wykonanie wydatków według działów i rozdziałów klasyfikacji budżetowej” w dziale 75412

## 10.2. Kluby sportowe

Sport jest nieodzownym elementem życia wielu mieszkańców Gminy Dynów. Jest to dziedzina życia społecznego, którą należy organizować i wspierać. Sport uczy istotnych wartości i umiejętności życiowych: pewności siebie, pracy w zespole, poczucia wspólnoty, dyscypliny, szacunku i zasad fair play. Samorząd Gminy Dynów dostrzega to oraz regularnie wspomaga finansowo organizacje, które przyczyniają się do upowszechniania sportu i zdrowego trybu życia. Pracuje też nad stworzeniem warunków i możliwości dzieciom do rozwijania zainteresowań sportowych poprzez stworzenie atrakcyjnej oferty, która uwzględnia zainteresowania uczestników. Kluby sportowe funkcjonujące na terenie gminy Dynów upowszechniają kulturę fizyczną wśród dzieci i młodzieży, przyczyniając się do podniesienia jakości sportu. Biorą czynny udział w sferze rozwoju kultury, gospodarki oraz społeczeństwa. Działalność sportowa i rekreacyjna w gminie Dynów opiera się na współpracy ze szkołami, a także na ścisłej współpracy z klubami sportowymi. Sport w gminie realizują wszystkie



placówki oświatowe. Na terenie gminy w 2022 roku funkcjonowało sześć organizacji działających w zakresie sportu.

Realizacja zadań publicznych z zakresu upowszechniania kultury fizycznej i sportu. W 2022 r. w wyniku przeprowadzenia otwartego konkursu ofert przyznano środki na realizację zadań:

Lp	Oznaczenie podmiotu składającego ofertę	Tytuł zadania publicznego	Wynik konkursu
1	UKS „ŁUBIENKA” w ŁUBNIE - wysokość przyznanych środków na realizację zadania - 7.000,00 zł	„Jak zaprzyjaźnić się ze sportem”	Zajęcia z nauki pływania, zajęcia sportowe. Podniesienie standardów infrastruktury sportowej
2	LKS POGÓRZE BACHÓRZ - wysokość przyznanych środków na realizację zadania - 14.000,00 zł	Upowszechnianie kultury fizycznej i sportu na terenie Gminy Dynów – obszar I	Zajęcia sportowe, treningi w piłce nożnej. Podniesienie standardów infrastruktury sportowej.
3	UKS JEDNOŚĆ - wysokość przyznanych środków na realizację zadania - 7.000,00 zł	Upowszechnianie kultury fizycznej i sportu w obszarze III Dylągowa	Zajęcia sportowe , treningi w piłce nożnej, siatkowej i tenisie stołowym Podniesienie standardów infrastruktury sportowej.
4	KS „ORZEŁ” - wysokość przyznanych środków na realizację zadania - 13.000,00 zł	Upowszechnianie kultury fizycznej i sportu na terenie Gminy Dynów w 2022 roku (Obszar IV)	Zajęcia sportowe, treningi w piłce nożnej. Podniesienie standardów infrastruktury sportowej
5	KS ZaSanie - wysokość przyznanych środków na realizację zadania - 7.000,00 zł	Upowszechnianie kultury fizycznej i sportu na terenie Gminy Dynów w 2022 roku (obszar II - Dąbrówka Starzeńska)	Zajęcia sportowe, treningi w piłce nożnej. Podniesienie standardów infrastruktury sportowej.
6	KS PAWŁOKOMA - wysokość przyznanych środków na realizację zadania - 7.000,00 zł	Upowszechnianie kultury fizycznej i sportu w obszarze V - Pawłokoma	Zajęcia sportowe, treningi w piłce nożnej. Podniesienie standardów infrastruktury sportowej
7	KARPACKA FUNDACJA ROZWOJU wysokość przyznanych środków na realizację zadania - 1.000,00 zł	Letni Turniej Piłki Nożnej	Zajęcia sportowe, treningi w piłce nożnej.



### 10.3. Koła gospodyń wiejskich i stowarzyszenia

Koła Gospodyń Wiejskich, to główny animator kultywowania tradycji i obrzędów ludowych, już od ponad 150 lat mają zasadniczy wpływ na życie wiejskie. Zajmują się głównie kultywowaniem tradycji m.in. poprzez doskonalenie i podtrzymywanie sztuki kulinarnej, promowanie i sprzedaż wyrobów rękodzieła ludowego, kultywowaniem folkloru i sztuki ludowej. KGW biorą udział również w organizowaniu wielu uroczystości, takich jak: dożynki, festiwale i konkursy ludowe, pokazy ludowej twórczości, inscenizacje regionalnych obrzędów i wiele innych. Razem też spędzają Dzień Kobiet, Dziecka czy Dzień Strażaka, organizują loterie fantowe, wycieczki, zajmują się przygotowaniem wieńców dożynkowych na święto plonów czy nawet organizują kursy szycia, warsztaty haftu itp.

Dokumentem regulującym funkcjonowanie KGW jest Ustawa z dnia 9 listopada 2018r. o kołach gospodyń wiejskich. Jest to jedyna z ustaw, w której określone zostały formalno-prawne aspekty działalności KGW. Nie jest jednak jedyną ustawą, na mocy której KGW mogą prowadzić swoją działalność. Wcześniej funkcjonujące podmioty prawa utworzone np. na podstawie Ustawy z dnia 7 kwietnia 1989 r. Prawo o stowarzyszeniach oraz Ustawie z dnia 8 października 1982 r. o społeczno-zawodowych organizacjach rolników nadal funkcjonują. Nowe prawo daje możliwość działającym już kołom gospodyń wiejskich w dniu wejścia w życie powołanej ustawy szansę by mogły dostosować swoje statuty do wymagań określonych w ustawie i wystąpić z wnioskiem o wpis do Krajowego Rejestru Kół Gospodyń Wiejskich wprowadzonego ustawą z listopada 2018 r.

KGW może prowadzić swoją działalność w następujących ramach prawnych:

- Ustawy z dnia 7 kwietnia 1989 r. Prawo o stowarzyszeniach (jako stowarzyszenie).
- Ustawy o społeczno-zawodowych organizacjach rolników (w ramach Krajowego Związku Rolników, Kółek i Organizacji Rolniczych , jako samodzielne kółko rolnicze lub działalność w strukturach kółka rolniczego).
- Ustawy z dnia 9 listopada 2018 r. o kołach gospodyń wiejskich.
- Grupa nieformalna (osoby fizyczne).

**Na terenie Gminy Dynów w 2021r działały KGW oraz stowarzyszenia:**



Lp.	Organizacja	Data założenia	Liczba członków
<b>I</b>	<b>KOŁA GOSPODYŃ WIEJSKICH</b>		
1.	Koło Gospodyń Wiejskich w Dąbrówce Starzeńskiej	Wznowienie działalności- 1978	6
2.	Koło Gospodyń Wiejskich w Dylągowej	Wznowienie działalności- 1968	50
3.	Koło Gospodyń Wiejskich w Laskówce	Wznowienie działalności- 2008	13
4.	Koło Gospodyń Wiejskich w Łubnie	Wznowienie działalności- 2006	30
5.	Koło Gospodyń Wiejskich w Pawłokomie	1950	20
6.	Koło Gospodyń Wiejskich w Ulanicy	Wznowienie działalności- 2006	32
<b>II</b>	<b>STOWARZYSZENIA</b>		
1.	Stowarzyszenie Kobiet Wsi Bachórz	24 VIII 2007	Ok. 20
2.	Towarzystwo Kultury i Rozwoju Wsi Harta	04 XII 2008	Ok. 50
3.	Stowarzyszenie „Dolina Łubienki”	23 IX 2009	Brak informacji
4.	Towarzystwo Przyjaciół Dąbrówki Starzeńskiej	07 V 2007	Ok. 20

## 11. ZAKŁAD WODOCIĄGOWO-KANALIZACYJNY I GOSPODARKI MIESZKANIOWEJ

W Gminie funkcjonują następujące jednostki budżetowe i samorządowe zakłady budżetowe:

- Zakład Wodociągowo-Kanalizacyjny i Gospodarki Mieszkaniowej z/s w Dynowie.

W planach finansowych zakładu wodociągowo-kanalizacyjnego i gospodarki mieszkaniowej na rok 2022 przewidziano koszty na poziomie 733 950,28 zł oraz wpływy w wysokości 734 564,28 zł, a wykonano koszty w wysokości 722 994,12 zł oraz wpływy w wysokości 701 974,21 zł.

### 11.1. Wodociągi i kanalizacja

Długość czynnej sieci wodociągowej będącej w zarządzie bądź administracji Gminy lub zakładu wodociągowo-kanalizacyjnego w roku 2022 nie uległa zmianie w porównaniu z rokiem 2021 i wynosiła 4100 m, co stanowiło 56 przyłączy do sieci wodociągowej. Dostęp do sieci wodociągowej w Gminie posiadało 3,3 % budynków.



Lp.	Stacja Uzdatniania Wody	Ilość m <sup>3</sup>
1	Bachórz	5.496
2	Wyłęby	4.411
Razem		<b>9.907</b>

*Tabela ilości wody dostarczonej do odbiorców w 2022 r.*

Tytułem sprzedaży wody zakład osiągnął wpływy w wysokości 99 840,47 zł w tym 42 124,00 zł. dopłaty celowej z Gminy.

Długość czynnej sieci kanalizacyjnej będącej w zarządzie bądź administracji Gminy lub zakładu wodociągowo kanalizacyjnego w roku 2022 nie uległa zmianie w porównaniu z rokiem 2021 i wyniosła 1600 m, stanowi to 29 przyłączy do sieci kanalizacyjnej. Dostęp do sieci kanalizacyjnej w Gminie posiadało 1,2 % budynków

Lp.	Oczyszczalnia Bachórz	Ilość m <sup>3</sup>
1	Ścieki dopływające do oczyszczalni	6.269
2	Ścieki dowiezione beczkowozami	1.642
Razem		<b>7.911</b>

*Tabela ilości ścieków odebranych i odprowadzonych w 2022 r.*

Tytułem odbioru ścieków zakład osiągnął wpływy w wysokości 174 673,71 zł w tym 43 114,00 zł dopłaty celowej z Gminy.

W 2022 r. nie odnotowano poważniejszych awarii sieci wodociągowej i kanalizacyjnej. Wszelkie naprawy i konserwacje prowadzone były na bieżąco.

## 11.2. Gospodarka mieszkaniowa i komunalna

Na początku 2022 r. zasób mieszkaniowy Gminy obejmował następujące mieszkania:

- **Harta 72** – w budynku znajduje się 3 mieszkania, o powierzchni 55,25m<sup>2</sup>; 55,25 m<sup>2</sup>; 27,50 m<sup>2</sup>; o łącznej powierzchni mieszkań w tym budynku: **138,00 m<sup>2</sup>**



- **Harta 106** – w budynku znajduje się 2 mieszkania, o powierzchni 35,38 m<sup>2</sup>; 47,00 m<sup>2</sup>; o łącznej powierzchni mieszkań w tym budynku: **82,38 m<sup>2</sup>**
- **Harta 225** – w budynku znajduje się 6 mieszkań, o powierzchni 53,00 m<sup>2</sup>; 55,00 m<sup>2</sup>; 64,13 m<sup>2</sup>; 32,23 m<sup>2</sup>; 31,15m<sup>2</sup>; 57,59 m<sup>2</sup>; o łącznej powierzchni mieszkań w tym budynku: **293,1 m<sup>2</sup>**
- **Harta 338** – w budynku znajduje się 2 mieszkania, o powierzchni 50,6 m<sup>2</sup>; 50,00 m<sup>2</sup>; o łącznej powierzchni mieszkań w tym budynku: **100,6 m<sup>2</sup>**
- **Laskówka 68** – w budynku znajduje się 3 mieszkania, o powierzchni 39,22 m<sup>2</sup>; 46,48 m<sup>2</sup>; 46,53 m<sup>2</sup>; 56,30 m<sup>2</sup> o łącznej powierzchni mieszkań w tym budynku: **188,53 m<sup>2</sup>**
- **Łubno 248** – w budynku znajduje się 1 mieszkanie o powierzchni **55,95 m<sup>2</sup>**.
- **Łubno 81** – w budynku znajduje się 3 mieszkania o powierzchni 73,72 m<sup>2</sup>; 50,20 m<sup>2</sup>; 60,60 m<sup>2</sup> o łącznej powierzchni mieszkań w tym budynku: **184,00 m<sup>2</sup>**
- **Ulanica 28** – w budynku znajduje się 1 mieszkanie o powierzchni **77,70 m<sup>2</sup>**
- **Ulanica 125** – w budynku znajduje się 1 mieszkanie o powierzchni **50,92 m<sup>2</sup>**
- **Dylągowa 44A** – w budynku znajduje się 2 mieszkania, o powierzchni 61,25 m<sup>2</sup>; 82,50 m<sup>2</sup>; o łącznej powierzchni mieszkań w tym budynku: **145,75 m<sup>2</sup>**.

Na koniec 2022 r. w mieszkaniowym zasobie Gminy znajdowało się **28** lokali mieszkalnych o łącznej powierzchni **1.492,27 m<sup>2</sup>**, w tym 4 lokale mieszkalne tzw. Pustostany, stanowiące rezerwę na pokrycie potrzeb mieszkaniowych w przypadku wystąpienia zdarzeń losowych.

W roku 2022 nie dokonano przydziału lokali mieszkalnych nowym lokatorom.

W 2022 r. nie dokonano sprzedaży mieszkań znajdujących się w zasobie Gminy.







## **Gmina Dynów**

ul. Ks. J. Ożoga 2, 36-065 Dynów

NIP 8133303318, Regon 650900275